



**REGLAMENTO INTERNO
CONVIVENCIA
LICEO PAULA
JARAQUEMADA**

2026

Datos identificatorios del establecimiento educacional.

RBD	31083-2
Dirección:	Los Carrera 467-b
Correo:	Liceopaulajaraquemada467@gmail.com
Página Web:	www.liceolpjq.cl
Teléfono:	226073011
Comuna:	Quilicura.

Fundamentación:

Nuestro Reglamento Interno y Manual de Convivencia Escolar es el instrumento que pretende armonizar la interrelación de todos los miembros de la comunidad educativa, constituyendo la expresión concreta del Proyecto Educativo.

El Liceo “Paula Jaraquemada” tiene como objetivo fundamental elevar y mantener el nivel académico de nuestros alumnos y brindar una formación integral. Afianzada con la aplicación de objetivos transversales tales como respeto y tolerancia, esfuerzo y responsabilidad, identidad nacional, autocontrol, disciplina, compañerismo y solidaridad. Para ello es muy importante el trabajo en conjunto con los padres y/o apoderados y el liceo en el día a día estimulando y destacando positivamente en nuestros alumnos sus buenas conductas, lo que conduce a una retroalimentación.

Para poder lograrlo es necesario que todo lo programado se realice en un clima organizacional adecuado, con una actitud de compromiso, donde cada estamento debe realizar su función, enmarcada dentro del proyecto educativo de nuestro establecimiento.

Su orientación apunta al sistema educativo chileno en que los principios básicos son equidad, participación y calidad del proceso enseñanza – aprendizaje.

La convivencia escolar dice relación con la construcción de un modo de relación entre las personas de una comunidad, sustentada en el respeto mutuo y en la solidaridad recíproca, expresada en la interrelación armoniosa y **sin violencia de ningún tipo**, entre los diferentes actores y estamentos de la Comunidad Educativa.

Para lograr lo anterior, se busca formar a la comunidad, enseñando y aprendiendo conocimientos, habilidades y valores que permitan poner en práctica el vivir en paz y armonía con otros.

Se ha entendido a la convivencia escolar como: “la coexistencia pacífica de los miembros de la comunidad educativa, que supone una interrelación positiva entre ellos y permite el adecuado cumplimiento de los objetivos educativos en un clima que propicia el desarrollo integral de los estudiantes.

De acuerdo a lo dispuesto en la Ley General de Educación, se ha definido el acoso o maltrato escolar de la siguiente manera: “Toda acción u omisión constitutiva de agresión u hostigamiento reiterado, realizada fuera o dentro del establecimiento educacional por estudiantes que, en forma individual o colectiva, atenten en contra de otro estudiante, valiéndose para ello de una situación de superioridad o de indefensión del estudiante afectado, que provoque en este último, maltrato, humillación o fundado temor de verse expuesto a un mal de carácter grave, ya sea por medios tecnológicos utilizando plataformas y redes sociales o cualquier otro medio (escrito, oral, físico y/o material) tomando en cuenta su edad y condición”.

Además, se indica la gravedad de cualquier tipo de violencia en contra de un estudiante por parte de quien ejerza una posición de autoridad al establecer que: “Revestirá especial gravedad cualquier tipo de violencia física o psicológica, cometida por cualquier medio en contra de un estudiante integrante de la comunidad educativa, realizada por quien detente una posición de autoridad, sea director, profesor, asistente de la educación u otro, así como

también la ejercida por parte de un adulto de la comunidad educativa en contra de un estudiante.

Los padres, madres, apoderados, profesionales y asistentes de la educación, así como los equipos docentes y directivos de los establecimientos educacionales, deberán informar las situaciones de violencia física o psicológica, agresión u hostigamiento que afecten a un estudiante miembro de la comunidad educativa de las cuales tomen conocimiento, todo ello conforme al reglamento interno del establecimiento”.

La sana convivencia escolar es un deber y a su vez, un derecho que tienen todos los miembros de la comunidad educativa, cuyo fundamento principal es la dignidad de las personas y el respeto que éstas se deben, por lo que deberán promover y asegurar una sana convivencia escolar y realizar actividades bajo las máximas del respeto mutuo y la tolerancia.

Los miembros de la comunidad educativa tienen derecho a desarrollarse en un ambiente sano y a recibir la formación integral necesaria para construirlo. Por ello, en el evento que dicho ambiente no se cumpla o se vea afectado, sus integrantes podrán exigir el debido resguardo de sus derechos. A su vez, están obligados a colaborar en el tratamiento oportuno de situaciones de conflicto o maltrato entre cualquiera de los integrantes de la comunidad educativa y en el esclarecimiento de los hechos denunciados.

Principios que inspiran el presente reglamento

A. Dignidad del ser humano.

El Liceo “Paula Jaraquemada” se orienta hacia el desarrollo de la personalidad humana y del sentido de su dignidad, por tanto en nuestro proceso educativo se fortalece el respeto, protección y promoción de los derechos humanos y las libertades humanas consagradas en nuestra Constitución y tratados internacionales ratificados por Chile.

B. Interés superior del niño, niña y adolescente.

El Liceo “Paula Jaraquemada velará para garantizar el disfrute pleno y efectivo de todos los derechos reconocidos por la Convención de Derechos del Niño para el desarrollo físico, mental, espiritual, moral, psicológico y social de los niños, niñas y adolescentes.

Siendo el interés superior del niño, el eje rector para quienes tienen la responsabilidad de su educación y orientación.

C. No discriminación arbitraria.

Este principio se constituye en nuestro colegio a partir de la integración e inclusión, con la finalidad de eliminar toda forma de discriminación arbitraria que afecte el aprendizaje y la participación de nuestros estudiantes; el respeto a la diversidad a las distintas realidades culturales, religiosas y sociales de las familias que integran nuestra comunidad educativa; la promoción de la interculturalidad en el reconocimiento y valoración del individuo respecto a su especificidad cultural y de origen, respetando su lengua, cosmovisión e historia; y el respeto a la identidad de género, reconociendo que todas las personas tienen las mismas capacidades y habilidades.

D. Legalidad.

Las disposiciones contenidas en este Reglamento se ajustan a la normativa educacional vigente y a nuestro ordenamiento jurídico. Por otro lado, solo se podrán aplicar las medidas formativas, pedagógicas, psicosociales y disciplinarias establecidas expresamente en este documento y solo por los motivos aquí señalados.

E. Justo y racional procedimiento.

Los procedimientos establecidos en este Reglamento para la aplicación de cualquiera de sus medidas se basan en el debido proceso, razón por la cual en cada uno de ellos se considera la adecuada comunicación al estudiante y su padre, madres y/o apoderado de la infracción cometida, el respeto a la presunción de inocencia, el derecho a ser escuchado y de entregar los antecedentes para su defensa, la fundamentación de la resolución y en un plazo razonable, y se garantiza la medida de revisión de la medida aplicada o apelación de la misma.

F. Proporcionalidad.

Este principio constituye un límite a la discrecionalidad de las autoridades del Liceo “Paula Jaraquemada para determinar las sanciones a aplicar. En este sentido, y en estricta vinculación con el principio de legalidad, solo se podrán aplicar las medidas formativas, pedagógicas, sicosociales y disciplinarias establecidas expresamente en este documento y solo por los motivos aquí señalados. Asimismo, las medidas disciplinarias que se establezcan deben ser proporcionales a la gravedad de las infracciones, aplicándose las medidas disciplinarias de manera gradual y progresiva. Priorizando siempre las medidas formativas.

G. Transparencia.

En el desarrollo del proceso educativo tanto nuestros estudiantes como sus padres, madres y/o apoderados tienen el derecho a ser informados sobre el funcionamiento general y los distintos procesos del establecimiento.

H. Participación.

Los miembros de la comunidad educativa tienen derecho a ser informados y a participar en el proceso educativo conforme a la normativa vigente.

I Autonomía y Diversidad:

El sistema educacional se basa en el respeto y fomento de la autonomía de las comunidades educativas.

J. Responsabilidad:

Es deber de toda la comunidad contribuir con el desarrollo y perfeccionamiento, de lo cual, deriva que, todos los actores de los procesos educativos, junto con ser titulares de determinados derechos, deben cumplir con determinados deberes.

Especificación del Maltrato Escolar o Bullying

Se entenderá por maltrato escolar o Bullying, a la forma reiterada o secuenciada de cualquier acción u omisión intencional, ya sea física o psicológica, realizada en forma escrita, verbal, gestual o a través de medios tecnológicos o cibernéticos, en contra de cualquier integrante de la comunidad educativa, con independencia del lugar en que se cometa, siempre que se cumplan las siguientes condiciones:

- Producir el temor razonable de sufrir un menoscabo considerable en su integridad física o psíquica, su vida privada, su propiedad o en otros derechos fundamentales;
- Crear un ambiente escolar hostil, intimidatorio, humillante o abusivo.
- Dificultar o impedir de cualquier manera su desarrollo o desempeño académico, afectivo, moral, intelectual, espiritual o físico.

Algunas de las características del maltrato escolar o bullying son la frecuencia, la misma víctima, el mismo agresor, la premeditación, el daño causado, entre otras. Las situaciones de conflicto ocasional o casual, aún pudiendo ser de diversa gravedad, no se consideran como maltrato sistemático o Bullying – lo que no implica, en ningún caso, que serán desatendidas por el protocolo de convivencia escolar, según su particularidad.

Conflicto de interés: Situaciones en que dos o más personas entran en oposición o desacuerdo de intereses y/o posiciones incompatibles, donde las emociones y sentimientos juegan un rol importante. El conflicto debe diferenciarse de la agresividad y la violencia, comprendiendo además que un buen manejo de la situación conflictiva puede resultar en una instancia de aprendizaje y de fortaleza para las relaciones entre las personas involucradas.

Los conflictos son inevitables y a veces impredecibles, surgen y se expresan de diferentes maneras y con distinta intensidad entre las personas.

Agresividad: Corresponde a comportamiento defensivo natural del ser humano, como una manera de resguardarse de situaciones en la que se siente amenazado.

Violencia: se refiere al uso ilegítimo del poder y la fuerza física o psicológica, como consecuencia de este acto se provoca daño a otra persona. La violencia es un hecho cultural, esto quiere decir que la violencia es un hecho aprendido. Se produce en el contexto de la interacción social y su origen puede tener múltiples causas.

No configura acoso escolar o bullying:

- *Un conflicto de intereses entre dos personas.*
- *Pelea entre personas que están en igualdad de condiciones.*
- *Una pelea ocasional entre dos o más personas.*

Modalidad de atención y organigrama

Nuestro establecimiento desarrolla el servicio educacional de educación formal a través de la modalidad regular, de acuerdo al siguiente organigrama

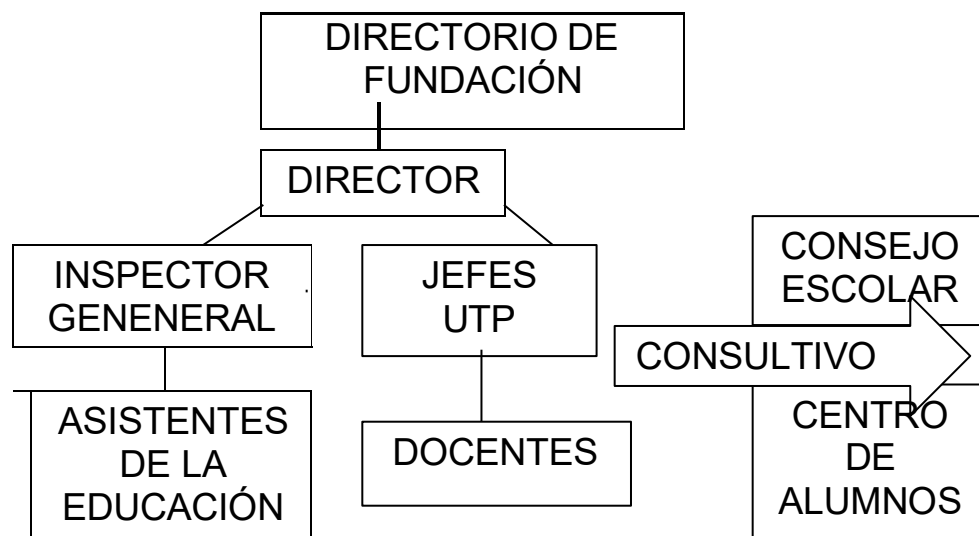

I. DISPOSICIONES GENERALES.

Artículo 1: Fundamentos

El Reglamento Interno es el instrumento elaborado por los miembros de la comunidad educativa, de conformidad a los valores en el proyecto educativo institucional, que tiene por objeto permitir el ejercicio y cumplimiento efectivo, de los derechos y deberes de sus miembros, a través de la regulación de sus relaciones, fijando en particular, normas de funcionamiento, de convivencia y otros procedimientos generales del establecimiento.

El Reglamento Interno es un instrumento único, aun cuando esté compuesto por distintos manuales o protocolos

El Reglamento Interno y Manual de Convivencia y sus anexos del Liceo “**Paula Jaraquemada**”, instauro el conjunto de normas y procedimientos que regulan los derechos y deberes de todos los miembros de la comunidad educativa.

Su principal objetivo es regular las acciones de los diversos actores de la comunidad escolar, entendiendo que en su conjunto están afectos a normas, deberes, derechos y obligaciones, tanto en lo establecido en el ordenamiento interno del Colegio como a la legislación vigente en el país.

Por su parte, establece las sanciones a aplicar en el evento que se verifique un incumplimiento a las conductas reprochables previamente establecidas, previa tramitación de un previo y justo proceso.

Artículo 2: Proyecto Educativo.

El Proyecto Educativo Institucional (PEI) que sustenta el Liceo “**Paula Jaraquemada**”, constituye el principal instrumento que guía la misión del establecimiento. A partir del PEI, nace el reglamento interno y manual de convivencia, donde se explicitan las normas y procedimientos que regulan el quehacer de la comunidad educativa, quienes aceptan y comparten los mismos valores y objetivos definidos en dicho instrumento.

Artículo 3: Legislación y Normativa Aplicada.

El presente Reglamento Interno y Manual de Convivencia, se establece sobre la base del conjunto de normas y principios vigentes, entre las que se destacan como más importantes, las siguientes:

- a) Constitución Política de la República de Chile
- b) D.F.L. N° 2 de 2009 del Ministerio de Educación
- c) D.F.L. N° 2 de 1998 del Ministerio de Educación
- d) Decreto Supremo N° 315 de 2010 del Ministerio de Educación
- e) Declaración Universal de los Derechos Humanos.
- f) Convención sobre los Derechos de los Niños.
- g) Circulares e instrucciones de la Superintendencia de Educación.

Artículo 4: Alcance, adhesión y compromiso.

El presente instrumento, forma parte de los documentos que padres y apoderados han conocido y aceptado al momento de matricular a su hijo o hija en el Liceo “**Paula Jaraquemada**”, firmando para ello un documento en que consta su adhesión y compromiso de cumplimiento respecto del mismo. En consecuencia, cada una de las disposiciones aquí establecidas tienen carácter obligatorio y su cumplimiento se extiende a todos los estudiantes, a sus padres y/o apoderados, cuerpo directivo, personal docente, asistente de la educación y administrativo, en consecuencia, rige para la comunidad educativa en general

En reunión de apoderados recibirá una copia del reglamento, debiendo firmar una constancia de su recepción.

El presente Reglamento estará publicado en lugar visible del establecimiento para efectos de que cualquier miembro de la comunidad educativa pueda tener acceso a él; además estará disponible en la página web del establecimiento y en www.mime.mineduc.cl o en el sistema o página web que la reemplace.

Artículo 5: Comité de Seguridad Escolar

Se renovará todos los años, y estará integrado **por un representante de:**

1. Dirección
2. Profesores
3. Alumnos
4. Padres y Apoderados
5. Asistentes de la Educación
6. Encargado de Convivencia Escolar.

Este comité deberá realizar reuniones periódicas. El resultado o acuerdos adoptados serán informados oportunamente, a toda la comunidad escolar.

El Comité tendrá las siguientes funciones y atribuciones:

1. Proponer o adoptar las medidas y programas conducentes al mantenimiento de un clima escolar sano;
2. Diseñar e implementar los planes de prevención de la violencia escolar del establecimiento;
3. Diseñar y elaborar planes de resolución de conflictos en materias referidas a la violencia escolar.
4. Mantener un registro único con los detalles de los casos evaluados y tratados.
5. Aprobar programas tendientes al uso del tiempo libre fomentando la sana convivencia;
6. Informar y capacitar a todos los integrantes de la comunidad educativa acerca de las consecuencias del maltrato, acoso u hostigamiento escolar y de cualquier tipo de conducta contraria a la sana convivencia escolar a través de charlas, foros, medios audiovisuales, etc.;
7. Designar a uno o más Encargados de Convivencia Escolar;

8. Conocer los informes e investigaciones presentadas por el Encargado de Convivencia Escolar;
9. Requerir a la Dirección, a los profesores o a quien corresponda, informes, reportes o antecedentes relativos a la convivencia escolar;
10. Ser informado y dar opinión de las sanciones y procedimientos resueltos por los organismos competentes frente a faltas cometidas por los alumnos.

Encargado de Convivencia Escolar:

El Encargado de Convivencia Escolar, será el funcionario(a) a cargo de ejecutar las acciones conducentes para lograr tener un sano clima escolar, conforme al Proyecto Educativo institucional en concordancia con las directrices que realice el Consejo Escolar e informará al equipo directivo sobre cualquier asunto relativo a la convivencia al interior del establecimiento. Deberá además velar por la resolución de los conflictos y eventos que pudieran alterar la sana convivencia, que estén dentro de su competencia, teniendo siempre en cuenta el principio de conservar la armonía y las buenas relaciones, aplicando, según criterio, los protocolos correspondientes; y acorde a este principio, siempre que existan la posibilidad y las voluntades, buscar, como una medida legítima, la conciliación de las partes de manera previa a cualquiera de los pasos protocolares que por su naturaleza pudieran dañar, inevitablemente, la sana y cordial relación entre las partes en conflicto.

Artículo 6: Vigencia

El presente Reglamento tendrá una vigencia anual, momento en el cual, será revisado de acuerdo al siguiente procedimiento:

Objetivo	Calendarización	Responsable del Registro
Revisión de Consejo Escolar.	Primera reunión de trabajo de consejo escolar.	Secretaria de actas Consejo Escolar.
Difusión y análisis de los alumnos y alumnas.	Primer Trimestre profesor jefe – asamblea curso.	Profesor (a) Jefe.
Revisión de apoderados.	Primer trimestre reunión de apoderados. Primera reunión del mes de Marzo.	Secretaria de Subcentro de padres y apoderados.
Revisión del consejo escolar e incorporación de modificaciones para el año siguiente.	Tercer trimestre última reunión de trabajo consejo.	Secretaria de actas Consejo Escolar.

Los estamentos válidamente representados en el Consejo Escolar tendrán 10 días para presentar sus propuestas u observaciones. Las propuestas u observaciones serán respondidas por el sostenedor o Director dentro de 30 días, conforme a lo estipulado en el artículo 5° del Decreto 24 del Ministerio de Educación. Las observaciones y propuestas de modificación serán revisadas en una primera instancia por el Equipo Directivo, quien las comunicará a la comunidad escolar a través de la página Web del centro educativo, entre otras. Después de este proceso el Equipo Directivo procederá a su aprobación definitiva, comunicándolo por los mismos canales ya descritos. Lo anterior, no obsta a que sea revisado o modificado en un plazo inferior al plazo previamente establecido, en el evento que las circunstancias así lo ameriten.

Las modificaciones y actualizaciones serán publicadas en el sitio web institucional.

II. DEBERES Y DERECHOS DE LOS MIEMBROS DE LA COMUNIDAD EDUCATIVA

Reglamentación de los Estudiantes.

Artículo 7: El Perfil del Estudiante que deseamos consolidar durante su permanencia en nuestro Liceo, tal como lo establece nuestro proyecto educativo, va en la línea de formar personas capaces de integrarse en una sociedad de permanente cambio, actuando de manera coherente, con iniciativa y un espíritu emprendedor, que les permita forjar su futuro con altas expectativas sobre sí mismos, desarrollando la capacidad de ser Responsable, Respetuoso, Comprometido y Perseverante.

Artículo 8: En el marco de la Ley General de Educación, los estudiantes tienen derecho a las mismas oportunidades de acceso a los distintos niveles de enseñanza.

La libertad personal se construye en un clima de convivencia y buenas relaciones humanas, trabajando sobre los valores tales como: la verdad, el respeto, la solidaridad, la lealtad, el servicio, la alegría, sencillez y justicia.

En este contexto, la igualdad de oportunidades se promoverá mediante:

1. La no discriminación por razón de nacionalidad, raza, sexo, condición socioeconómica, convicciones políticas, morales o religiosas; así como por discapacidades físicas o cualquier otra condición o circunstancia personal o social.
2. La disposición de medidas que garanticen la igualdad real y efectiva de oportunidades, entre todos los integrantes de la comunidad educativa.
3. El otorgamiento de facilidades y garantías a las estudiantes que se encuentren en estado de embarazo para que puedan continuar con su proceso educativo, y especialmente, finalizar su año escolar.
4. Proporcionar orientación especializada a las alumnas madres con el objeto que puedan asumir su maternidad de la mejor forma posible, y a la vez concluir con su formación educativa.

Artículo 9: En el Liceo “Paula Jaraquemada”, los estudiantes tienen **derecho a:**

1. Participar del Proceso Educativo en concordancia con los Planes y Programas aprobados por el Ministerio de Educación, adaptados a la realidad educativa propia del Establecimiento.
2. Recibir un trato digno, no discriminatorio y respetuoso de cualquier miembro de la comunidad educativa, retribuyendo recíprocamente con la misma actitud.
3. Respeto de su libertad de conciencia, convicciones religiosas morales e ideológicas, así como su intimidad a tales creencias y convicciones.
4. Igualdad ante las Normas y Reglamentos.
5. Desempeñar funciones y cargos, en las directivas de curso y centro de alumnos.
6. Participar en las actividades organizadas por el Establecimiento.
7. Participar en actividades solidarias que beneficien a su curso, establecimiento y su comunidad, previa autorización de la dirección.
8. Ser escuchado a través del siguiente conducto regular, establecido según el orden de prelación, el que será conocido por el estudiante al ingresar al establecimiento: Profesor de asignatura; Profesor Jefe, Inspector o UTP o Encargado de Convivencia Escolar y Director.
9. Formular peticiones y solicitar reconsideración en forma respetuosa.
10. Que se registren en el libro de clases sus conductas y desempeños positivos.
11. Participar en actividades extraescolares ofrecidas por el Establecimiento, en las cuales, deberá respetar las normas de convivencia y disciplina establecidas en el presente reglamento.
12. Recibir atención y apoyo del profesor jefe y, posterior, derivación con la psicóloga en caso de ser estimado por el consejo de profesores y/o solicitado por el apoderado en las siguientes circunstancias:
 - a) En caso de que el alumno este gravemente afectado en su rendimiento académico.
 - b) En caso de afectar la convivencia escolar.
13. Expresar su identidad y creatividad respetando los valores y normas de la Escuela.
14. Recibir un trato digno y sin discriminación de cualquier tipo.
15. Recibir orientación escolar, y personal cuando el alumno lo requiera
16. Utilizar las dependencias de la Escuela que estén a disposición del régimen curricular, conforme a lo dispuesto por la Dirección del Establecimiento.
17. Conocer las calificaciones o criterios de cualquier instrumento evaluativo.
18. Conocer el Calendario de Evaluaciones mensuales, según corresponda al nivel de enseñanza del alumno.
19. Recibir orientación por el profesor de asignatura, profesor jefe, inspector, directivos, jefe de U.T.P, encargado de Convivencia Escolar.
20. Conocer las observaciones negativas en el momento de ser consignadas en su registro; entendiendo el alumno, que ésta es facultad del profesor.
21. Ser oídos en los descargos y apelaciones frente a investigaciones de orden disciplinaria o situaciones particulares que lo ameriten.
22. Ser evaluados, calificados y promovidos de acuerdo a nuestro Reglamento de Evaluación y Promoción.
23. Recibir de sus profesores o la dirección informaciones oportunas que tengan relación con su conducta, rendimiento y proceso de aprendizaje general.

Artículo 10: La asistencia de los estudiantes al establecimiento se rige por el Calendario Escolar, que se determina en base a nuestro Proyecto Educativo, la cual comprende el calendario anual para los distintos niveles y el horario semanal de cada curso del liceo, emanado desde el Ministerio de Educación y Departamento Provincial correspondiente, en relación a la cantidad mínima de horas y semanas de trabajo anual, establecidas por el Ministerio de Educación.

Artículo 11: El Liceo “Paula Jaraquemada”, “tiene la siguiente distribución horaria:

Horario de Funcionamiento

Jornada Escolar Completa

Primero a Cuarto Medio

Entrada: 8:00 hr. a/m

Salida: 15:25 hr. p/m

- El día miércoles entran a las 08:00 y salen a las 17:10 horas.

Distribución Horaria

Jornada Mañana y JEC

Jornada escolar	
1°	08:00 – 08:45
2°	08:45 – 09:25
RECREO	
3°	09:45 – 10:25
4°	10:25 – 11:10
RECREO	
5°	11:30 – 12:15
6°	12:15 – 13:00
RECREO	
7°	13:55 – 14:40
8°	14:40 – 15:25
RECREO	
9°	15:40 – 16:25
10°	16:25 – 17:10

Artículo 12: El calendario y el horario establecido, así como también sus modificaciones, se entiende conocido por los apoderados y los estudiantes desde el momento de su publicación en los medios oficiales de comunicación del Liceo, por lo tanto los estudiantes deben cumplirlo con esmero sin necesidad de otras advertencias.

En cuanto a la suspensión de clases, esta se produce cuando el establecimiento educacional debe suspender clases o modificar alguna de las fechas establecidas en el calendario escolar por casos fortuitos o de fuerza mayor (condiciones de infraestructura, cortes de suministros básicos, catástrofes naturales u otra de similar naturaleza). En este caso, el Colegio se ajustará a las disposiciones establecidas por la SEREMI de acuerdo al calendario escolar vigente.

Consideraciones Específicas de la Suspensión de Clases (por situaciones extraordinarias tales como corte de agua u otros eventos de la naturaleza, fuerza mayor o del colegio en particular).

Cualquier suspensión de clases involucra que los alumnos no asistan al establecimiento educacional, ya sea un día completo o una parte de la jornada, lo cual implica modificar la estructura del año escolar.

Por ello, el establecimiento educacional, debe informar al Departamento Provincial de Educación respectivo, dentro de las 48 horas siguientes a la ocurrencia del hecho, acompañando un plan de recuperación de clases, para efectos de dar cumplimiento a las cargas anuales del respectivo plan de estudio o de acuerdo a las disposiciones que dicte el calendario escolar para la región. Una vez autorizada la suspensión, no debe ser informado dicho día como trabajado en el sistema de declaración de asistencias, a menos que la autoridad regional indique lo contrario.

En cualquier caso, se actuará de acuerdo a lo dispuesto por la autoridad ministerial, ajustando el calendario o recuperación a lo indicado por el MINEDUC o la DEPROV correspondiente.

Artículo 13: Los estudiantes tienen la obligación de asistir regularmente e ingresar a sus clases, así como de participar en todas las actividades de carácter educativo y cultural que se desarrollen dentro y fuera del establecimiento.

Artículo 14: La obligación de asistencia a clases también involucra que el estudiante concurra debidamente preparado para ello, con sus trabajos debidamente confeccionados, provistos de los útiles y materiales de trabajo que sean necesarios para su aprendizaje, esto es de exclusiva responsabilidad de los padres y apoderados del estudiante.

Artículo 15: Se registrará la asistencia al inicio de cada jornada escolar, como asimismo, al inicio de cada hora de clases, en el Libro de Clases respectivo. La ausencia a la Jornada Escolar de un estudiante, deberá ser justificada por escrito por el apoderado, a través de la Agenda Escolar, el mismo día que el estudiante se reintegre al liceo. (No se aceptarán justificaciones vía telefónica).

Artículo 16: La ausencia por razones de enfermedad, del estudiante, además de la justificación escrita del apoderado, requerirá de la presentación del certificado médico respectivo a través de la agenda, a más tardar al día hábil siguiente desde su reincorporación. Es responsabilidad del apoderado informar enfermedades o malestares que presente el Estudiante de manera escrita a través de la agenda (único medio oficial de comunicación entre el apoderado y el profesor) de forma oportuna y debidamente respaldado por receta médica o certificado.

Artículo 17: Se deben presentar certificados e informes médicos emitidos por el profesional competente para justificar la adecuación curricular de alguna asignatura si presentara mucha dificultad y/o impedimento parcial o total para desarrollarlo. Dichos antecedentes, deberán ser proporcionados al profesor jefe. Dichas circunstancias serán evaluadas entre el profesor Jefe, jefa de UTP y Dirección, de acuerdo a lo dispuesto en el Reglamento de Evaluación y Promoción, para propender a que el proceso de aprendizaje sea el más adecuado respecto a las necesidades de los estudiantes.

Artículo 18 : **La salida de los estudiantes del establecimiento en jornada regular** los días lunes, martes, jueves y viernes será a las 15:25 hrs, momento en el cual el liceo cerrará sus puertas y cesará su funcionamiento, prohibiéndose la entrada y salida de estudiantes, salvo causa justificada y excepcional. El establecimiento permanecerá cerrado hasta las 07:30 hrs, momento en el que se reanuda el funcionamiento.

Los días miércoles alumnos y alumnas se retiran del establecimiento a las 17:10 hrs, momento en el cual el liceo cerrará sus puertas y cesará su funcionamiento, prohibiendo la entrada y salida de estudiantes, salvo causa justificada y excepcional, de la misma forma que en los días anteriores.

Los estudiantes solo pueden permanecer en el establecimiento esperando en la sala correspondiente al docente de taller los días que corresponde el funcionamiento del mismo. Solo podrán asistir quienes se inscribieron con el docente y/o UTP al inicio del trimestre. Además, no pueden existir compañeros o terceros esperando fuera del taller.

Consideraciones sobre la salida escolar:

- ✓ Existe una única salida de los estudiantes del establecimiento ya que todos los cursos y niveles de nuestro establecimiento poseen Jornada Escolar Completa o JEC.
- ✓ La salida se anuncia mediante el sonido de un timbre.
- ✓ Los estudiantes salen de sus salas de clases en orden supervisados por los docentes de aula, así como, por los paradocentes los cuales vigilan y permiten y/o restringen el acceso a las diferentes áreas según corresponda.
- ✓ Al producirse el cierre de la jornada escolar, los paradocentes revisan las salas de clases y pasillos cerciorándose de la salida de todos/as los estudiantes del establecimiento.

✓ Finalmente se procede al cierre de todas las dependencias del establecimiento cesando su funcionamiento.

Artículo 19: En relación a la conducta y disciplina, se espera que nuestros estudiantes cumplan con las siguientes normas de convivencia, primordiales para una sana convivencia y un ambiente adecuado para el aprendizaje y formación personal.

Por lo anterior, deben:

1. Respetar a todos los miembros de la Comunidad Escolar, teniendo especial cuidado en el trato a sus compañeros menores y el personal del liceo que ostente o no un grado académico.
2. Conservar un comportamiento responsable dentro y fuera del establecimiento, empleando un lenguaje correcto y adecuado, de modo de no incurrir en faltas a la moral y a las buenas costumbres.
3. Mantener una correcta y adecuada presentación personal, lo que incluye usar el uniforme oficial del Liceo. La higiene personal deberá advertirse en la vestimenta, cuerpo y cabello, el cual deberá presentarse limpio y corto en los varones, sin teñidos ni cortes de fantasía, también deberán mantenerse correctamente afeitados en los casos que corresponda. Las damas deben mantener el cabello limpio y peinado de forma ordenada sin teñidos de colores de fantasía y sin: maquillaje, uñas pintadas, aros colgantes extravagantes, aros artesanales, aros en nariz (**piercing**) y/o boca, collares, pulseras etc.
4. Los alumnos deberán mantener buenos modales, lenguaje y trato dentro o fuera del establecimiento.
5. Respetar el juego y la recreación de los demás.
6. Resguardar la presentación de cuadernos, libros, documentos, trabajos, informes, etc.
7. Utilizar el Uniforme Reglamentario en las clases de Educación Física.
8. Mantener una actitud de respeto en los actos académicos y otras actividades que se desarrollen fuera y dentro del liceo.
9. Respetar y acatar las recomendaciones, órdenes e instrucciones, de cualquier profesor, administrativo y auxiliar de servicios del establecimiento, siempre y cuando no atente con su dignidad personal. Si fuera éste el caso, el alumno deberá dar cuenta inmediata a Inspectoría General del liceo o Encargado(a) de Convivencia Escolar, solicitando dejar constancia escrita para iniciar cualquier proceso y/o protocolo.
10. Cumplir con la jornada escolar. Los alumnos podrán retirarse en horas de clases sólo si el apoderado lo requiere personalmente, realizando el retiro en secretaría.
11. Ingresar a la escuela 5 minutos antes del toque de timbre, la puerta se cerrará a la hora exacta registrándose los alumnos atrasados en la medida que vayan llegando, de manera previa a su ingreso a clases. En los casos de inasistencias serán justificadas personalmente o a través de agenda escolar, por el apoderado y por certificado médico si corresponde.
12. **Utilizar la agenda escolar de manera diaria** para registrar las fechas de pruebas, tareas, trabajos, comunicaciones, atrasos a la jornada escolar, licencias o certificados médicos, etc.
13. Entregar tareas, trabajos de investigación, informes, entre otros, de manera puntual, manteniendo el debido cuidado y esmero en su presentación.
14. Cumplir con los materiales solicitados por los profesores.
15. Utilizar adecuadamente su material escolar.
16. Participar en las actividades extra programáticas con responsabilidad, entusiasmo y perseverancia.
17. Mantener un comportamiento que no afecte el normal desarrollo de las actividades académicas en la sala de clases, así como las demás actividades que se desarrollen al interior del Establecimiento.
18. Cuidar las dependencias del liceo, especialmente baños, mobiliarios, paredes, no haciendo rayas ni menos destrucción de ellos.
19. Prescindir de anillos, collares, joyas, maquillaje, espejos y pinzas depilatorias, perfumes y todo tipo de accesorios que no tienen relación con el uniforme escolar como; chapitas de amigos o familiares difuntos, entre otros elementos, que perturben el normal funcionamiento de las clases o no corresponda a la presentación personal institucional. El profesor y/o inspectoría retendrá los objetos, durante la hora de clases y al final de la hora se le debe entregar al alumno o alumna el objeto retenido. Si la situación es reiterada, se citará al apoderado.
20. Solicitar el teléfono fijo del establecimiento instalado en dependencias de la secretaría para las emergencias, dado que de esta manera el establecimiento se encontrará al tanto de las situaciones que afecten a los alumnos.

21. **Queda expresamente prohibido que los estudiantes utilicen internet para: ofender, burlar, exponer o funar, amenazar, injuriar, calumniar o desprestigiar a cualquier integrante de la Comunidad Escolar.**
22. Cumplir con la exhibición de circulares y comunicaciones emanadas por el liceo hacia los apoderados o viceversa.
23. Respetar todos los documentos oficiales del liceo como; carpetas, archivadores, y cualquier otro documento exclusivo de profesores y personal administrativo, como los libros de clases, los cuáles no pueden ser manipulados por estudiantes bajo ninguna circunstancia.
24. No efectuar o realizar juegos que atemoricen o provoquen alteraciones en el estado de ánimo a los estudiantes (A modo de ejemplo y sin que la enumeración sea taxativa: Juego de Charlie, ouija, entre otros)
25. **No traer al liceo objetos de valor** (celular y cargadores, cámaras, Tablet, audífonos de casco o inalámbricos, planchas de pelo y/o onduladores u otros artefactos electrónicos y/o tecnológicos) ni más dinero (en exceso) que el estrictamente necesario para una colación. Es exclusiva responsabilidad del apoderado autorizar su uso mediante el marcado de dichos elementos. El establecimiento no se hace responsable, por pérdida, rotura, avería o robo de estos. Así como de intervenir en ayuda del estudiante intentando averiguar qué sucedió, si este no avisa en forma inmediata a inspección. Razón por la que el alumno (a) debe ser extremadamente cuidadoso y responsable con sus pertenencias.
26. Los estudiantes NO deben fumar mientras vistan el Uniforme del Liceo en las proximidades, plazas, de camino al establecimiento o de regreso a sus casas, o hacerlo mientras se represente oficialmente al establecimiento en salidas pedagógicas o competencias académicas o deportivas.
27. Queda prohibido utilizar las dependencias del establecimiento con fines comerciales. Los estudiantes NO pueden vender alimentos o artículos de ningún tipo, con fines de lucro personal, grupal o familiar.
28. Queda estrictamente prohibido el porte, consumo, distribución y venta de tabaco, medicamentos, alcohol y drogas de cualquier tipo.

Artículo 20: Queda estrictamente prohibido el asistir al liceo con encendedores, fósforos, balines o balas, pistolas reales y/o a foguero, manoplas, corta plumas, cuchillos, cualquier tipo de arma blanca o de fuego (molotov), es decir, cualquier tipo de elemento que pueda generar un daño a sí mismo y/o a cualquier miembro de la comunidad educativa, que interrumpa o perturbe el normal desarrollo de las clases y de la jornada escolar. así como cualquier elemento contundente o bien lienzos, pancartas o panfletos con consignas políticas o que atenten contra la moral y la sana convivencia escolar. Se retendrá cualquier objeto requisado por Inspección, profesores o cualquier autoridad del establecimiento y se aplicará sanción según corresponda, sin perjuicio de la denuncia a las autoridades competentes.

Artículo 21: Los estudiantes tienen permitido manifestar sus opiniones y puntos de vista respetuosamente y en un clima de convivencia pacífica, en donde prime siempre el derecho a la educación y el normal desarrollo de la jornada escolar. Queda estrictamente prohibido interrumpir la jornada escolar de forma concertada por los estudiantes, dentro o fuera del establecimiento, en un contexto de desorden, caos, violencia o donde grupos de estudiantes manipulen o inciten a otros para paralizar las clases y el normal desarrollo de las actividades académicas.

Reglamentación aplicable a los Padres y Apoderados

Los niños y jóvenes necesitan acompañamiento permanente y sistemático de la familia, por lo tanto, los padres y/o apoderados se constituyen en los principales responsables de la formación integral de sus hijos.

La presencia de padres y/o apoderados es una exigencia vital de la normativa de nuestro establecimiento. En este proceso el Liceo es un organismo colaborador.

Artículo 22: Son derechos de los padres y apoderados:

1. Recibir información oportuna sobre el avance del proceso de aprendizaje y desarrollo psicosocial de su pupilo, tanto en reuniones ordinarias como en horario de atención del profesor jefe y/o profesores de asignaturas. Para tales efectos el apoderado puede ser citado, o bien, solicitar entrevista voluntariamente a través de la agenda escolar.

2. Ser atendido en sus inquietudes por parte del Encargado de Convivencia Escolar, procurando dejar constancia escrita de cualquier situación que requiera ser investigada, a través de los conductos regulares establecidos para ello.
3. Que sus hijos reciban una educación y formación sustentada en los valores éticos y morales insertos en el Proyecto Educativo
4. Conocer en cada período trimestral y durante el transcurso del año escolar, el resultado del rendimiento académico y logros alcanzados por sus hijos.
5. Solicitar con antelación, entrevistas con los directivos y/o profesores
6. Dialogar con quien corresponda, sobre los problemas y dificultades en el proceso de formación de sus hijos.
7. Ser tratados con respeto y consideración por cada uno de los miembros de la Comunidad Educativa.
8. Participar en todas las instancias y/o actividades que la Unidad Educativa disponga para el logro de su Misión.
9. Ser atendidos por todos los directivos, docentes técnico-pedagógicos y docentes, previa solicitud, cuidando respetar el conducto regular establecido:

1. Académica:

- Profesor de Asignatura
- Profesor(a) Jefe.
- Unidad Técnica Pedagógica.
- Dirección.

2. Disciplinaria:

- Profesor(a) Jefe.
- Inspector y/o Encargado(a) de Convivencia Escolar.
- Dirección.

Artículo 23: Es deber y responsabilidad de los apoderados:

Al momento de escoger el liceo Paula Jaraquemada, el apoderado adquiere el compromiso de:

1. Respetar, aceptar conocer y cumplir el Proyecto Educativo Institucional del establecimiento, como también, la totalidad de las disposiciones que contienen el presente reglamento (RICE) y protocolos anexos, así como el Reglamento de Evaluación y Promoción Escolar y cualquier otra disposición que emane de la Dirección del establecimiento. En otras palabras, se transforma en actor fundamental del aprendizaje de su pupilo/a. Por ende es inaceptable que un apoderado emita comentarios y falsos testimonios contra la Institución y los diferentes integrantes de la Comunidad Educativa.
2. Al momento de la matrícula el apoderado titular (único facultado para realizar todo tipo de autorizaciones) designará un apoderado suplente, el que deberá ser mayor de edad, tener relación de parentesco y contacto permanente con él o la estudiante, el cuál suplirá los deberes del apoderado titular (de preferencia evitar que él o la apoderado suplente sea “pololo/a” del estudiante
3. Respecto de los retiros de la jornada escolar, el apoderado titular debe solicitarlos personalmente en secretaría, el cuál será registrado debidamente. En caso de emergencia (fallecimiento o accidente grave de familiar), la salida de clases de sus hijos antes del término del horario establecido (retiro) podrá ser efectuada por el apoderado suplente u otro, sólo si el apoderado titular se comunica con el establecimiento vía telefónica y correo electrónico.
4. Asumir con responsabilidad la educación de su hijo(a) dentro y fuera del establecimiento en lo social y familiar.
5. Cautelar el comportamiento y rendimiento de su pupilo a través de un control periódico de sus deberes escolares
6. Cautelar que el alumno no se presente en el establecimiento con artículos de valor y/o tecnológicos (celular y cargadores, cámaras, tablet, audífonos de casco o inalámbricos, planchas de pelo y/o onduladores u otros artefactos electrónicos y/o tecnológicos) ni más dinero que el estrictamente necesario para una colación. Es exclusiva responsabilidad del apoderado autorizar su uso mediante el marcado de dichos elementos. El establecimiento NO SE HACE RESPONSABLE, por pérdida, rotura, avería o robo de estos.

7. Así como de intervenir en ayuda del estudiante intentando averiguar qué sucedió, si este no avisa en forma inmediata a inspección. Razón por la que el alumno (a) debe ser extremadamente cuidadoso y responsable con sus pertenencias y el apoderado cauteloso de lo que su pupilo trae al establecimiento.

8. Concurrir a toda citación realizada por el establecimiento:

- a) Citas de la Dirección
- b) Citas del Profesor(a) – Jefe
- c) Citas de los diferentes profesionales de la Unidad de Convivencia Escolar
- d) Actividades oficiales del Establecimiento

El apoderado que por razón de fuerza mayor se vea imposibilitado de concurrir deberá justificar por escrito su inasistencia a tales citaciones y/o actividades, con antelación a la fecha indicada por agenda.

9. Mantenerse informado del proceso académico y formativo de su pupilo, respetando el conducto regular y de todo el acontecer del Liceo a través de las instancias correspondientes, que a saber son las siguientes; agenda escolar, correo electrónico y plataforma web Full College, página web, entre otros. A continuación se enumeran las instancias de conducto regular para su conocimiento y fines:

- a) **Profesor (a) Jefe:** Cuando se trate de aspectos específicos o inquietudes sobre su hijo.
- b) **Profesor (a) de Asignatura:** Cuando el apoderado lo estime necesario y/o conveniente.
- c) **Departamento Unidad Técnica Pedagógica (UTP):** Cuando se trata de situaciones relativas a las diferentes áreas académicas.
- d) **Encargado(a) de Convivencia:** Por situaciones que afecten a la Convivencia del Establecimiento

e) **Inspección:** Por razones administrativas y disciplinarias.

f) **Dirección:** Cuando las instancias anteriores no respondan satisfactoriamente a sus inquietudes.

10. Fortalecer los principios y valores que permitan a los alumnos crecer y desarrollarse integralmente y de acuerdo a los objetivos y fundamentos valóricos establecidos por el liceo.

11. Mantener con los profesores y demás miembros de la comunidad educativa una relación de buen trato y respeto mutuo.

12. Promover una buena convivencia con todos los miembros de la Comunidad Educativa.

13. Reforzar hábitos de aseo, higiene y orden de su pupilo (a).

14. Cautelar y exigir el uso correcto del uniforme oficial del Establecimiento.

15. Preocuparse que su pupilo(a) se presente con el material de estudio necesario y adecuado a su horario de clases.

16. Apoyar, facilitar medios y autorizar a su pupilo(a) respecto de salidas pedagógicas u otras actividades del Liceo que colaboren con el proceso de enseñanza y aprendizaje.

17. Respetar el desarrollo de la jornada escolar de clases, no ingresando al Establecimiento sin autorización de la Dirección.

18. Mantenerse informado sobre las distintas situaciones de sus hijos.

19. Acusar recibo de todas las circulares y/o comunicaciones que envíe el Establecimiento.

20. Comunicar cambio de domicilio y número telefónico cuando corresponda.

21. Respetar la hora de atención de Apoderados indicada por los profesores Jefes.

22. Colaborar en el manejo de las situaciones emergentes, tales como golpes, caídas, accidentes, crisis de angustia o episodios de tristeza incontrolables, asistiendo al retiro del estudiante de la jornada escolar.

23. Fomentar en sus hijos el sentido de generosidad.

24. Motivar en sus hijos(as) la honradez.

25. Cumplir con el deber de justificar oportunamente las inasistencias del pupilo(a):

26. Informar, a través de los conductos regulares y de manera oportuna sobre cualquier situación de la cual tome conocimiento y que involucre a alumno(a) s o funcionario(a)s del liceo y revista peligro para los miembros de la comunidad educativa.

El liceo se **reserva el derecho de solicitar cambio de apoderado** y/o prohibición de ingreso al centro educativo cuando:

a) En caso de notable abandono de deberes, es decir, inasistencia de tres o más citaciones entregadas por docentes, inspección u otros funcionarios sin justificación, no responder el teléfono o la agenda en casos emergentes, afectando de esta manera el normal desarrollo pedagógico de los estudiantes.

b) En caso de agresión o de situaciones conflictivas reiteradas, derivadas de la conducta del apoderado con respecto al personal del liceo o a las políticas educacionales del mismo, profesor jefe, inspección general, profesor de asignatura, asistentes de la educación o cualquier miembro de la comunidad educativa que sea maltratado verbal, física y psicológicamente, podrá solicitar a la dirección del establecimiento que esta determine la caducidad de la calidad de apoderado, ya sea este titular o suplente.

c) El apoderado que a través de medios tecnológicos o de manera presencial o escrita levante falsos testimonio, noticias falsas o calumnias y/o desarrolle funas contra un miembro de la comunidad educativa o institución sostenedora. Apoderados que de forma secreta provoquen a un trabajador para sacarlo de contexto, e intenten grabarlo por medios tecnológicos, entendiéndose que grabar las citas o entrevistas es ilegal (sin el consentimiento de las personas) y el mal uso de redes sociales está sancionado por este Reglamento Interno de Convivencia Escolar.

Para los casos de agresiones físicas, la Dirección podrá recurrir a las instancias legales pertinentes para efectuar la denuncia que corresponda: Carabineros, Fiscalía, Policía de Investigaciones.

La medida será aplicada por el director, previa entrevista al apoderado acusado, quién podrá apelar ante la misma instancia en el plazo de 5 días hábiles, entregándosele respuesta en el mismo plazo.

Esta medida será consultada al final de cada semestre al Consejo de Profesores, quién podrá recomendar su finalización o continuidad, según los antecedentes analizados. La Directora resolverá teniendo en cuenta la opinión consultiva del Consejo de Profesores.

Reglamentación aplicable al Personal del Establecimiento

Artículo 24: Quedan prohibidas expresamente, para cualquier funcionario del establecimiento, cualquiera de las siguientes acciones y/o actitudes:

1. Presentarse en estado de intemperancia, bajo la influencia del alcohol, drogas o estupefacientes de cualquier tipo.
2. **Utilizar el teléfono celular en cualquiera de sus funciones, mientras se desarrollan actividades de aula al menos que sea con un fin pedagógico de la clase.**
3. Mantener relaciones amorosas o de pareja con estudiantes del establecimiento.
4. Utilizar las dependencias del Establecimiento sin previa autorización de Dirección para fines personales.
5. Utilizar las dependencias del Establecimiento para fines comerciales.
6. Utilizar y/o retirar cualquier material del establecimiento sin previa autorización de Dirección.

Artículo 25: Es deber y responsabilidad del Equipo de Gestión:

1. Mantener comunicación expedita con docentes, asistentes de la educación, estudiantes, padres, apoderados y administrativos, cada uno de ellos canalizando dichas inquietudes con quien corresponda según las funciones de su cargo.
2. Mantener un panorama actualizado de tipo académico y de comportamiento de los estudiantes con el fin de monitorear el avance de ellos, mediante reportes recibidos de profesores jefe y de asignaturas.
3. Monitorear el trabajo académico y valórico que se desarrolla en el establecimiento.
4. Atender a los apoderados que lo requieran asignando un horario de entrevistas.
5. Velar por el uso de recursos de apoyo a la docencia.
6. Velar por el cumplimiento de normas de interacción, normas de seguridad e higiene del establecimiento.
7. Velar por el cumplimiento de los Planes y Programas vigentes.
8. Realizar gestiones de selección y reclutamiento del personal.
9. Presidir los diversos consejos técnicos y generales.
10. Promover la participación del Centro General de padres y apoderados.
11. Monitorear el trabajo de los cursos, mediante el apoyo permanente a la gestión de los profesores jefes.
12. Supervisar y orientar el trabajo desempeñado por los colaboradores pedagógicos
13. Dirigir actividades con docentes, padres y estudiantes, que contribuyan al logro de los objetivos institucionales propuestos.

14. Evaluar los avances del Proyecto Educativo Institucional, realizando propuestas concretas a su fortalecimiento.
15. Monitorear el cumplimiento administrativo de todo el personal del colegio.
16. Gestionar proyectos de apoyo al currículum para su adjudicación, implementación y evaluación.
17. Liderar en la prevención y medidas de higiene y seguridad, y ejecutar planes de emergencia frente a sismos, incendios u otros.
18. Dar cuenta de la gestión realizada al consejo escolar.
19. Solicitar estados de avance en los distintos departamentos del Establecimiento.

Artículo 26: Son derechos del Equipo de Gestión:

1. Ser respetado y valorado por todos los miembros del establecimiento.
2. Utilizar el material educativo del que dispone el establecimiento.
3. Recibir trato igualitario en: carga de trabajo, oportunidades de perfeccionamiento y oportunidades de desarrollo personal.
4. Conocer las opiniones de sus jefes directos, aportes u otros relacionados con su desempeño.
5. Canalizar sus inquietudes de manera directa y franca.
6. Ser respetado en su orientación ideológica, física y en ningún caso discriminado.
7. Organizarse en asociaciones de personas para lograr fines en el ámbito educativo en relación a la convivencia escolar.

Artículo 27: El personal docente del establecimiento tiene los siguientes deberes:

1. Conocer y contribuir al cumplimiento del Proyecto Educativo Institucional
2. Atender los cursos de manera oportuna.
3. Registrar en el libro de clases, asistencia, inasistencia, atrasos, contenidos, firma.
4. Colocar notas según su calendario de evaluaciones y observaciones positivas o negativas según corresponda.
5. Preparar su clase bajo el marco curricular vigente, según planificación y dictarla a sus estudiantes.
6. Desarrollar sus clases a los estudiantes procurando que todos trabajen en la actividad planificada.
7. Relacionarse con sus estudiantes de manera cordial, con uso de vocabulario formal, promoviendo el respeto en las relaciones que establece con sus estudiantes y padres, así como con sus pares, directivos y otros.
8. Velar por fomentar en sus estudiantes los valores establecidos en el Proyecto Educativo Institucional.
9. Utilizar diversos medios y estrategias de apoyo a la enseñanza.
10. **Monitorear los permisos que da en horas de clases a sus estudiantes para distintos efectos de manera de tener el control total de su clase.**
11. Propiciar un clima de respeto, evitando cualquier tipo de descalificación, amenazas u otra actitud que afecte al estudiante y que se sienta agredido física o psicológicamente.
12. Mantener la disciplina de los estudiantes en el aula, patio, actos, celebraciones etc, interviniendo en caso de observar una actitud inadecuada de cualquier estudiante del liceo.
13. Velar porque las dependencias que utilizan los alumnos se mantengan en óptimas condiciones de limpieza. Promover especialmente el profesor jefe el cumplimiento de los planes de trabajo de su curso en el área educativa, social y recreativa, planificados con su directiva en caso de existir, aprobados por el curso a inicio de año.
14. Intervenir a sus estudiantes para la resolución de conflictos de manera individual o grupal según corresponda, estableciendo compromisos y monitoreando su cumplimiento.
15. Guardar lealtad, respeto hacia sus colegas de trabajo buscando la armonía y resguardando el clima institucional, analizando las inquietudes con quien corresponda, evitando rumores malintencionados que en nada ayudan al crecimiento de la institución.
16. Incentivar los aspectos valóricos y la formación transversal en todo su quehacer pedagógico, instando a la reflexión y toma de conciencia de sus estudiantes respecto a sus desaciertos y fortalezas.
17. Ser cordial, optimista y positivo respecto a sus estudiantes.
18. Hacerse cargo del proceso pedagógico realizado con responsabilidad, sentido crítico y capacidad proactiva.
19. Tener una relación cordial con los apoderados, manteniendo límites que resguarden el respeto.

20. Destacar las actitudes positivas en sus estudiantes y asumir actos de mejora con aquellos que requieren intervención.
21. Firmar la agenda cuando reciba una comunicación de los padres.
22. Respetar los horarios de entrevistas con apoderados, que permita la atención oportuna del mismo y la organización del tiempo por parte de las familias.

Artículo 28: El personal docente del establecimiento tiene los siguientes derechos:

1. Ser respetado y valorado por todos los miembros del Establecimiento.
2. Recibir orientación y asesoría pedagógica según las necesidades.
3. Utilizar el material educativo del que dispone el Establecimiento.
4. Conocer las opiniones de su coordinadora técnica frente a las visitas a sala.
5. Canalizar sus inquietudes de manera directa y franca.
6. Recibir trato igualitario en: carga de trabajo, oportunidades de perfeccionamiento y oportunidades de desarrollo personal, de manera proporcional a sus funciones específicas y su carga horaria.
7. Participar de un clima de trabajo armónico del cual la misma forma parte y aporta.
8. Ser respetado en su orientación ideológica, física y en ningún caso discriminado.
9. Organizarse en asociaciones de personas para lograr fines en el ámbito educativo en relación a la convivencia escolar.

Artículo 29: Son deberes del Personal Asistente de la Educación y Personal Administrativo:

1. Atender a todos los miembros de la comunidad escolar con cortesía, capacidad de escucha y respeto, utilizando un vocabulario formal.
2. Canalizar las inquietudes de estudiantes, padres y profesores con quien corresponda según desempeño de su cargo.
3. Mantener orden en las distintas tareas alusivas a su cargo.
4. Actuar con prudencia sobre aquellos aspectos que ameritan ser discutidos y canalizados a sus jefes directos.
5. Resguardar la integridad de los estudiantes en el cuidado de ellos en todo momento durante la jornada escolar.
6. Dar cuenta de su trabajo, de los avances y dificultades existentes.
7. Relacionarse con respeto con los distintos miembros de la comunidad escolar, en ningún caso con descalificaciones, agresión verbal, física o psicológica.
8. Canalizar sus propias inquietudes con quien corresponda resguardando el clima institucional.

Artículo 30: Son derechos del Personal Asistente de la Educación y Personal Administrativo:

1. Ser respetado y valorado por todos los miembros del colegio.
2. Utilizar los recursos que dispone el colegio.
3. Recibir trato igualitario en: carga de trabajo, oportunidades de perfeccionamiento y oportunidades de desarrollo personal, de manera proporcional a sus funciones específicas y su carga horaria.
4. Conocer las opiniones de sus jefes directos, aportes u otros relacionados con su desempeño.
5. Canalizar sus inquietudes de manera directa y franca.
6. Ser respetado en su orientación ideológica, física y en ningún caso discriminado.
7. Organizarse en asociaciones de personas para lograr fines en el ámbito educativo en relación a la convivencia escolar.

III. DE LAS FALTAS A LAS NORMAS Y PROCEDIMIENTOS POR PARTE DEL PERSONAL DEL ESTABLECIMIENTO

Artículo 31: Las quejas o denuncias en contra de los profesionales o asistentes de la educación, deben ser formuladas por escrito, o en su defecto, escrituradas por el funcionario que las reciba, individualizadas, para que sean admitidas a tramitación por la Dirección del establecimiento. En un plazo de 48 horas el director debe tomar conocimiento de la queja e informar al docente o asistente afectado. Además, informar a las partes interesadas que se comenzará un proceso de investigación.

Artículo 32: En circunstancias de quejas, denuncias o faltas de funcionarios del establecimiento educacional el Director entregará personalmente al docente o asistente afectado, dentro del plazo de cinco días, copia de la queja o denuncia o, de no encontrarse el mismo en el establecimiento, la enviará por correo electrónico o carta certificada a su domicilio registrado en el contrato, dentro del mismo plazo. El Director podrá también realizar una derivación al equipo de Convivencia Escolar para el proceso de investigación. El/la docente o asistente, dentro del plazo de 3 días contados desde la notificación, deberá dar respuesta por escrito a la queja o denuncia, acompañando los antecedentes y/o testigos que estime del caso. El Director resolverá en un plazo de 5 días con el mérito de los antecedentes que obren en su poder, desestimando la queja o denuncia o acogéndola, caso en el cual se anotará, en la Hoja de Vida del funcionario una anotación de demérito en acta como respaldo de lo ocurrido y/o una carta de amonestación.

IV. DE LA PRESENTACIÓN PERSONAL

Artículo 33: Uniforme Escolar y Presentación Personal:

El uniforme es la manifestación de identidad del liceo, por tal motivo su uso es obligatorio. Toda prenda de vestir deberá estar marcada con el nombre, apellido y curso de los alumnos.

Se espera que todos los y las estudiantes usen sólo el uniforme establecido, con los distintivos oficiales en cualquiera de sus modalidades (formal, deportivo) según corresponda a la actividad a desarrollar. La misma disposición es válida para actividades extracurriculares del liceo.

Los/las estudiantes deben concurrir y retirarse del liceo con el respectivo uniforme oficial completo, que considera las siguientes prendas:

Damas:

Falda (Diseño colegio, hasta la rodilla), polera, chaleco, zapatos negros y calcetas pantys azul marinas. Podrán usar como opcional a la falda del colegio, en período de invierno desde el 20 de mayo hasta el 31 de agosto pantalón azul marino de tela, de corte recto (NO PITILLO) y bastilla tradicional.

Varones:

Chaleco gris (diseño del Liceo), polera, zapatos negros y/o zapatillas negras con goma negra calcetines grises, pantalón tradicional de tela gris, (usar pantalón a la cintura) .Podrán usar durante el periodo de invierno polerón azul marino oscuro sin marcas deportivas o de marcas de elite, rayas o dibujos, este en ningún caso reemplaza el uso del chaleco.

Uniforme deportivo:

Damas:

Buzo y polera del establecimiento, zapatillas blancas o negras. Para evitar burlas o menoscabo de alguna estudiante por su aspecto físico, **no se permiten calzas, petos ni prendas ajustadas.**

Varones:

Buzo y polera del establecimiento, zapatillas blancas o negras.

Se espera que todos los y las estudiantes mantengan una presentación adecuada, usando correctamente el uniforme del colegio, esto es: limpio, en buen estado, falda y pantalón puestos en la cintura.

Uniforme de temporada de invierno del 20 de mayo hasta el 31 de agosto.

En caso de uso de parka, bufandas, cintillos (sólo en damas), gorro de lana y guantes como vestimentas complementarias al uniforme, estos deberán ser de diseño oficial y color azul marino, sin ninguna raya de color u otro complemento que sea de otro color. Se encuentran prohibidas las parkas negras. En el caso de las damas pueden usar pantalón de género de corte recto (no de polar).

Queda prohibido usar botas con falda pantalón.

Uso del buzo del liceo:

En caso de que sea en la primera y segunda hora de la jornada de la mañana pueden venir desde su casa con el buzo. Los alumnos que no tienen la clase al inicio de la jornada, deben cambiarse el buzo en el establecimiento y al término de la clase de educación física, volver a utilizar el uniforme como corresponde. Deben traer su bolsa de útiles de aseo para educación física (toalla, jabón, peineta, todo debidamente marcado con nombre y curso).

Durante la semana de aniversario pueden asistir con buzo, siempre y cuando la Dirección del colegio lo determine.

Cuando se realicen convivencias de aniversario, despedida de vacaciones de invierno o verano pueden asistir con buzo del colegio siempre y cuando la Dirección lo determine.

No utilizar **cortes de pelo de fantasía, teñidos o peinados de fantasía**, tanto damas como varones.

Uso de polerón en Cuarto Medio

Sólo a los alumnos de 4° medio se les está permitido usar el llamado “polerón”, una vez que cuenten con la autorización del equipo directivo. Siempre y cuando, se establezca un contrato (deberes) con Profesor Jefe y Dirección al inicio del año escolar, por lo que se entiende que el beneficio de poseer polerón de cuarto medio, tiene directa relación con:

- La buena conducta de los estudiantes.
- La asistencia.
- La puntualidad al ingreso de la jornada escolar.

El polerón debe tener las mismas características para todos los alumnos del curso. Es de carácter voluntario para los alumnos del curso que deseen poseerlo.

El polerón debe tener un carácter institucional, representa parte del uniforme, por lo cual, debe presentar el uso adecuado de vocabulario, uso de imágenes apropiadas, colores institucionales, los cuales son burdeo y azul marino.

En el caso de que los alumnos no cumplieren con el diseño autorizado por Dirección, **NO** podrán usar el polerón dentro del establecimiento.

Las prendas que componen el uniforme podrán ser adquiridas en el lugar que más se ajuste al presupuesto familiar. El colegio no exigirá ningún tipo de tienda, proveedor o marca específica. En casos excepcionales y debidamente justificados por los apoderados, el/la directora/a podrá eximir del uso del uniforme, por un periodo determinado, de todo o parte del mismo.

V. REGULACIONES REFERIDAS AL PROCESO DE ADMISIÓN

Artículo 34. SISTEMA DE ADMISIÓN ESCOLAR (S.A.E)

El Liceo Paula Jaraquemada es un establecimiento educacional particular subvencionado, y de conformidad a la legislación vigente el proceso de admisión se realizará mediante el Sistema de Admisión Escolar, regulado de acuerdo a la ley, sus reglamentos y las orientaciones que sobre la materia dicten las autoridades competentes, normativa que establece las etapas, requisitos y procedimientos que lo componen (calendario de admisión escolar).

Las fechas de las distintas etapas en que se desarrollará el proceso de admisión escolar son establecidas cada año por el Ministerio de Educación, y se informan a través de los instrumentos y canales oficiales.

Los procesos, de admisión de alumnos y alumnas serán objetivos y transparentes, publicados en medios electrónicos, folletos o murales públicos. Debido a asegurarse el respeto de la dignidad de los alumnos, equidad e igualdad de oportunidades.

Artículo 35. LIMITACIONES AL PROCESO DE ADMISIÓN

Un/a estudiante que haya sido sancionado con la medida de expulsión o cancelación de matrícula, no podrá postular, o si lo hace no se le permitirá el reingreso al colegio hasta que hayan transcurrido, a lo menos, 2 años fuera del establecimiento educacional para el caso de expulsión y 1 año para el caso de cancelación de matrícula.

VI. ORDEN, DISCIPLINA Y CONVIVENCIA ESCOLAR.

Artículo 36: En nuestro liceo se entiende como disciplina un conjunto de normas que deben acatarse en pro de una convivencia respetuosa, que permita a los estudiantes exponer actitudes que le permitan insertarse positivamente en la vida familiar y en la sociedad en general. Cabe tener presente que las sanciones se encuentran graduadas desde la amonestación verbal hasta la cancelación de la matrícula, guardando estricta relación con la gravedad o reiteración de la falta.

Artículo 37: En el liceo siempre las prácticas formativas tendrán preferencia sobre las acciones disciplinarias y además, en la aplicación de estas se guardará la respectiva razonabilidad en la construcción de las sanciones a la falta cometida. La misión educativa del establecimiento va en el sentido de que los estudiantes comprendan la necesidad y el significado de las normas.

Artículo 38: Para que los procedimientos sean claros y justos sin formarse un juicio en forma apresurada, se conocerán todas las versiones del o de las personas involucradas, considerando el contexto o circunstancias que rodearon la aplicación de la falta (agravantes y atenuantes).

Se llevará un justo y debido proceso, siendo escuchados los argumentos de los afectados ante una presunta falta. Sin embargo, siempre que exista la posibilidad y la voluntad de las partes y teniendo como principio el conservar la armonía y las cordiales relaciones entre los miembros de la Comunidad, se buscará, como una medida legítima, la conciliación, de manera previa a cualquiera de los pasos protocolares, para así evitar profundizar en cualquier daño a las relaciones humanas que pudiera resultar como fruto de la ejecución del proceso sancionatorio.

Se considerará:

Presunción de inocencia.

Ningún miembro de la comunidad educativa será considerado culpable de forma previa, si no responsable; y será el procedimiento de evaluación de faltas, el que determinará los grados de responsabilidad (todas las personas son inocentes hasta que se compruebe lo contrario).

Derecho a efectuar descargos y apelar

Los miembros de la comunidad escolar tienen derecho a:

1. Un proceso transparente y justo cuando se le hace responsable de una falta.
2. Conocer todas las acciones que se desarrollan para investigar el hecho.
3. Derecho a ser escuchado, a presentar antecedentes, pruebas y presentar descargos en los plazos establecidos en este Reglamento.

4. Derecho a apelar o solicitar la reconsideración de la medida cuando lo considere necesario, dentro de los plazos estipulados.

5. Ser escuchado privilegiando el diálogo con y entre los implicados, ya que esto permitirá la oportunidad de reflexión y aprendizaje para el estudiante y el resto de la comunidad.

Reclamos:

Todo reclamo por conductas contrarias a la sana convivencia escolar podrá ser presentado en forma escrita y debidamente registrada, ante autoridades del establecimiento, de preferencia a Inspectoría General y/o Encargado(a) de Convivencia Escolar, quienes deberán dar cuenta a la Dirección, dentro de un plazo de 24 horas, a fin de que se dé inicio al debido proceso.

El reclamante deberá presentar el reclamo con identificación (no se acepta anonimato), y no se podrá imponer una sanción disciplinaria en contra del denunciado basada únicamente en el mérito de su reclamo.

Artículo 39: Procedimiento para presentar descargos y apelaciones:

Los estudiantes o miembro de la comunidad que hayan sido denunciado deberán presentar sus descargos o versión de los hechos al momento de ser entrevistado por la persona encargada de llevar la investigación. Junto a ello, podrán presentar las pruebas o antecedentes que estime pertinente.

Para todas las medidas aplicadas, sean formativas, reparatorias, psicosociales ya sea dada la concurrencia de una falta leve o menos grave, el o la estudiante por sí mismo (a) o en conjunto con su padre, madre y/ o apoderado, puede apelar en forma escrita en un plazo de 1 día hábil contados desde la aplicación de la medida. La apelación deberá ser presentada ante el Profesor (a) Jefe. La notificación de la medida será a través del registro en la hoja de vida o carpetas o expedientes que sean utilizados para tales efectos. La apelación será resuelta en el plazo máximo de 1 día hábil

Para todas las medidas aplicadas, sean formativas, reparatorias, psicosociales y disciplinarias (suspensión en cualquiera de sus formas con excepción de **Asistencia a pruebas y exámenes**), ya sea dada la concurrencia de una se trate de una falta menos grave, grave o muy grave-gravísima el apoderado junto al estudiante deberá presentar su apelación por escrito en un plazo de 1 día hábil desde la notificación por escrito de la medida, aportando los antecedentes necesarios para su reconsideración. La apelación deberá ser presentada ante Encargada de Convivencia Escolar, quien dará a conocer la resolución definitiva en un plazo máximo de 3 días hábiles.

En el caso de la aplicación de la medida de condicionalidad simple o extrema o **Asistencia a pruebas y exámenes** el apoderado junto al estudiante deberá presentar su apelación por escrito en un plazo de 3 días hábiles desde la notificación por escrito de la medida, aportando los antecedentes necesarios para su reconsideración. La apelación deberá ser presentada ante el o la Directora, quien dará a conocer la resolución definitiva en un plazo máximo de 5 días hábiles.

Ante las resoluciones que resuelvan las apelaciones no procederá recurso alguno

No se podrá adoptar medidas disciplinarias que se funden, directa o indirectamente, en el hecho de presentar discapacidad o necesidades educativas especiales de carácter permanente o transitorio, por suponer ello una discriminación arbitraria, cuestión que se encuentra prohibida por la normativa educacional.

Artículo 40: La desvinculación o cancelación de matrícula de un estudiante por problemas o faltas conductuales es considerado como una medida extrema, y se aplica en aquellos casos en que habiendo agotado todos los procedimientos exigidos por el Manual de Convivencia del liceo, el estudiante persiste en su mal comportamiento.

Artículo 41: Aspectos previos al inicio del procedimiento de expulsión o de cancelación de matrícula:

Previo al inicio del procedimiento de expulsión o de cancelación de matrícula, el Director deberá haber representado a los padres, madres o apoderados, por sí o a través de un representante, lo siguiente:

- Señalar a los apoderados los problemas de conducta de su pupilo.
 - Advertir de la posible aplicación de sanciones al estudiante y su apoderado.
 - Implementar a favor del estudiante las medidas de apoyo pedagógico o psicosocial.
- a. La expulsión o cancelación de matrícula será aplicada por el (la) Director (a) del centro educativo.
 - b. La decisión y sus fundamentos, serán notificada por escrito al estudiante afectado y a su apoderado, quienes podrán pedir por escrito la reconsideración de la medida dentro de 15 días de su notificación, ante la misma autoridad.
 - c. El Director resolverá la apelación previa consulta al Consejo de Profesores. El Consejo deberá pronunciarse por escrito, debiendo tener a la vista los informes técnicos psicosociales pertinentes y que se encuentren disponibles.
 - d. Cabe tener presente que previo a la aplicación de la sanción, el (la) estudiante y el apoderado tendrán derecho a efectuar todas las alegaciones y descargos que estime conveniente.

En aquellos casos en que se afecte gravemente la convivencia escolar, entendiéndose por ello, los actos cometidos que causen daño a la integridad física o Psíquica de cualquiera de los miembros de la comunidad educativa o de terceros que se encuentren en las dependencias de los establecimientos, tales como agresiones de carácter sexual, agresiones físicas que produzcan lesiones, uso, porte, posesión y tenencia de armas o artefactos incendiarios, así como también los actos que atenten contra la infraestructura esencial para la prestación del servicio educacional del colegio o que los estudiantes hubieren incurrido en alguna de las faltas graves o gravísimas establecidas como tal en el presente reglamento y que conlleve como sanción en los mismos, la expulsión o cancelación de la matrícula, el director tendrá la facultad de suspender, como medida cautelar y mientras dure el procedimiento sancionatorio, a los alumnos y miembros involucrados. El director deberá notificar la decisión de suspender al estudiante, junto a sus fundamentos, por escrito al estudiante afectado y a su madre, padre o apoderado, según corresponda. El Colegio tendrá un plazo máximo de diez días hábiles para resolver, desde la respectiva notificación. Contra la resolución que imponga la medida cautelar de suspensión, se podrá pedir la reconsideración de la medida dentro del plazo de cinco días contado desde la respectiva notificación, ante la misma autoridad, quien resolverá previa consulta al Consejo de Profesores, el que deberá pronunciarse por escrito. La interposición de la referida reconsideración ampliará el plazo de suspensión del alumno hasta culminar su tramitación. La imposición de la medida cautelar de suspensión no podrá ser considerada como sanción cuando resuelto el procedimiento se imponga una sanción más gravosa a la misma, como son la expulsión o la cancelación de la matrícula. Respecto a la decisión de la expulsión o cancelación de matrícula y sus fundamentos, podrán pedir la reconsideración de la medida dentro de cinco días de su notificación, ante la misma autoridad – el Director-, quien resolverá luego de consultar al Consejo de Profesores. Cabe señalar que la suspensión de la que trata el presente párrafo corresponde a las modificaciones legales introducidas por la ley conocida como Aula Segura.

Desde el día de la interposición de la apelación, se contará con un plazo de 10 días hábiles para citar al Consejo de Profesores, para que éste sesione y se notifique la resolución de la apelación.

Una vez la medida de expulsión o cancelación de matrícula esté ejecutoriada, el Establecimiento informará a la Superintendencia de Educación en el plazo de 5 días contados desde a aplicación de la medida

En todo momento al aplicar las medidas de expulsión o cancelación de matrícula se respetarán los principios proporcionalidad y no discriminación arbitraria, regulados en este Reglamento.

Artículo 42: Se tomará en cuenta al momento de determinar la sanción, los siguientes criterios:

- a) La edad, la etapa de desarrollo y madurez de las partes involucradas.
- b) La naturaleza, intensidad y extensión del daño causado.
- c) La naturaleza, intensidad y extensión de la agresión por factores como:
 - La pluralidad y grado de responsabilidad de los agresores o causantes;
 - El carácter vejatorio o humillante del maltrato o en su consecuencia;
 - Haber actuado en anonimato, con una identidad falsa u ocultando el rostro;
 - Haber obrado a solicitud de un tercero o bajo recompensa;
 - Haber agredido a un profesor o funcionario del establecimiento;
- d) La conducta anterior del responsable;
- e) El abuso de una posición superior, ya sea física, moral, de autoridad u otra;
- f) La discapacidad o indefensión del afectado
- g) Vulneración del derecho a la honra en los casos de maltrato y/o cyberbullying.
- h) Estudiantes que cuenten con un diagnóstico en conformidad a la ley de un trastorno del espectro autista

Artículo 43: Se considerarán las siguientes medidas pedagógicas, reparatorias, de apoyo pedagógico o psicosocial. Lo anterior, sin perjuicio de lo dispuesto en el artículo 45:

Las medidas de apoyo pedagógico o psicosocial pueden ser realizadas por: a. Profesor acompañante, asignatura y/o Educador Diferencial. b. Inspector General. c. Encargado de Convivencia Escolar. d. Psicólogo. En algunas ocasiones estas estrategias necesitan ser realizadas por equipos multidisciplinarios. En otras oportunidades deben ser solicitadas a instituciones externas al establecimiento como redes de apoyo, consultorios de salud, OPD u otros.

De esta manera, la finalidad de estas medidas son la búsqueda de soluciones a las problemáticas que impiden que un estudiante se desarrolle de forma integral. Con su aplicación se espera que el estudiante:

- a. Desarrolle el sentido de responsabilidad respecto de sus deberes.
- b. Aprenda a resolver conflictos de manera dialogante y pacífica.
- c. Reconozca las consecuencias de su actuación.
- d. Repare la situación generada.

Las medidas de apoyo pedagógico o psicosocial no son consideradas sanciones, por lo tanto, pueden ser aplicadas en su propio mérito o en forma complementaria a las sanciones.

Dentro de las medidas de apoyo pedagógico y/o psicosocial se encuentran:

Diálogo personal y/o grupal pedagógico y correctivo: Consiste en un diálogo que busca hacer reflexionar al estudiante respecto de actitudes y/o acciones realizadas y que atenten contra la buena convivencia escolar. Procede cuando el estudiante manifiesta actitudes o conductas que perturban el ambiente de aprendizaje, las relaciones humanas o no respeta las normas establecidas.

Citación de apoderados para su conocimiento y solicitud de trabajo en conjunto: Cuando la falta en que ha incurrido el estudiante requiere de un trabajo de apoyo en conjunto entre el establecimiento y su familia, se citará al apoderado con el objetivo de informar de las faltas cometidas por el estudiante, conocer los antecedentes que pueda aportar la familia y tomar acuerdos respecto de las medidas a favor del estudiante que deberán aplicarse tanto en su hogar como en el establecimiento.

Medidas de reparación del daño causado: Cuando producto de la falta cometida por un estudiante, éste haya causado daño a otro miembro de la comunidad educativa, se le guiará para que luego del proceso de reflexión necesario realice acciones que busquen reparar el daño causado. De esta forma las medidas reparatorias consideran gestos y acciones que el estudiante responsable puede tener con la persona agredida y que acompañan el reconocimiento de haber infringido un daño. Estas acciones deben restituir el daño causado y surgir del diálogo, del acuerdo y de la toma de conciencia del daño

ocasionado, no de una imposición externa, ya que perdería el carácter formativo. Las medidas de reparación pueden ir desde las disculpas privadas, públicas, la restitución de un bien, la devolución de un bien y otras, siempre manteniendo el principio de proporcionalidad con el daño causado. En la resolución, se deberá especificar las medidas de reparación adoptadas a favor del afectado, si hay mérito para ello, así como la forma en que se supervisará su efectivo cumplimiento.

Servicios en beneficio de la comunidad: Cuando producto de la falta cometida por un estudiante, éste haya causado daño a la comunidad educativa, se le guiará para que luego del proceso de reflexión necesario realice acciones que busquen reparar el daño causado a través de su esfuerzo personal. Estas acciones deberán restituir el daño causado y surgir del diálogo, del acuerdo y de la toma de conciencia del daño ocasionado, no de una imposición externa, porque perderían el carácter formativo. Implican la prestación de un servicio a favor de la comunidad que ha sido dañada, manteniendo la proporcionalidad con el daño causado. Estos servicios pueden consistir en ordenar o limpiar algún espacio del establecimiento como patios, pasillos, gimnasio, comedor de estudiantes, sala; mantener el jardín, ayudar en el recreo a cuidar a los estudiantes de menor edad, ordenar materiales en la biblioteca, laboratorios, ser ayudante de un profesor en la realización de una o más clases, según sus aptitudes, clasificar textos en biblioteca según su contenido, apoyar a estudiantes menores en sus tareas, entre otros.

Toma de conciencia de los efectos causados por su conducta. Mediante la presentación de un ensayo a los integrantes de la comunidad educativa sobre el tema en cuestión. Talleres con estudiantes: Corresponde a acciones realizadas por el Equipo psicosocial o multidisciplinario del establecimiento, donde en forma grupal se traten temas que busquen enseñar a los estudiantes herramientas para enfrentar en forma adecuada situaciones que estén viviendo a nivel de curso y que puedan afectar la buena convivencia escolar. A modo ejemplar se pueden señalar en este sentido talleres para el abordaje pacífico de la resolución de conflictos, control de impulsos, tolerancia a la frustración, respeto a la diversidad, entre otros.

Talleres con padres, madres y/o apoderados(as): Corresponde a acciones realizadas por el Equipo psicosocial o multidisciplinario del establecimiento, donde en forma grupal se traten temas que busquen enseñar a los padres, madres y/o apoderados(as) herramientas para apoyar y enseñar la buena convivencia escolar desde el hogar. A modo ejemplar se pueden señalar en este sentido talleres parentales para desarrollar en los estudiantes el respeto, responsabilidad, resolución pacífica de conflictos, autonomía, entre otros.

Derivación al equipo psicosocial o multidisciplinario: Una vez aplicadas las medidas pedagógicas de diálogo, ya sea personal o grupal y citación a apoderados y existiendo aún una necesidad por parte del estudiante de apoyo, entonces los profesores acompañantes y/o de asignatura podrán derivar al estudiante para que sea apoyado por el Equipo psicosocial, quienes abordarán la situación del estudiante a partir de un diagnóstico y posterior plan de acción que contenga las gestiones que se estimen necesarias para apoyarle en su aprendizaje social. De esta forma se espera que el estudiante adquiera herramientas que le permitan relacionarse con su entorno en base al respeto y aportando a la sana convivencia escolar.

Derivación a redes de apoyo externas: Cuando corresponda, el equipo de convivencia escolar previa información a la Dirección, podrá derivar los antecedentes del estudiante a redes externas de apoyo, tales como Oficina Local de la Niñez (OLN), CESFAM, Tribunales de Familia, entre otros similares. Todas las derivaciones a redes externas serán monitoreadas desde el Equipo psicosocial a objeto de apoyar desde el entorno escolar las acciones que se estén aplicando a favor del estudiante.

Solicitud a los padres, madres y/o apoderados(as) de atención de especialistas: Sin perjuicio de las propias acciones que el establecimiento esté en condiciones de realizar a favor del estudiante en forma interna y de aquellas que pueda solicitar a redes externas, estudiante y su apoderado. Esta medida solo podrá ser sugerida al apoderado quien determinará su aplicación.

Las presentes medidas podrán ser aplicadas para las faltas leves, menos graves, graves y muy graves.

Artículo 44: *Serán considerados atenuantes de la falta:*

reconocer inmediatamente la falta, estar arrepentido y aceptar las consecuencias de ésta:

- inmadurez física, social y/o emocional del estudiante responsable de la falta, debidamente conocida y acreditada por especialistas.
- la inexistencia de faltas anteriores a la buena convivencia.
- actuar en respuesta a una provocación y/o amenaza por parte de otros.
- haber realizado, por iniciativa propia, acciones reparatorias a favor del estudiante afectado del centro educativo.

Artículo 45: Serán considerados agravantes de la falta:

- actuar con intencionalidad o premeditación. inducir a otros a participar o cometer una falta.
- abusar de una condición superior, física o cognitiva por sobre el afectado.
- ocultar, tergiversar u omitir información durante alguna instancia de investigación de la falta. inculpar a otro u otros por la falta propia cometida.
- cometer la falta ocultando la identidad. no manifestar arrepentimiento.
- comportamiento negativo anterior del responsable;
- cometer la falta pese a la existencia de una mediación o acuerdos de mejoras de conductas previas.
- impactar negativamente en la comunidad escolar.

Artículo 46: En el caso de que proceda, se establecen como proceso de acompañamiento el centro educativo, en la generalidad de los casos y en la medida de su capacidad, implementará un proceso de acompañamiento al estudiante a través de medidas como la conversación personal, el recordatorio del compromiso adquirido, la solicitud de reparar faltas o pedir disculpas, la entrevista con el apoderado, ejecución de acciones acordadas, pretendiéndose con ello un cambio positivo.

El proceso de acompañamiento será iniciado y liderado por el/la profesor/a jefe cuando considere que una conducta es reiterada e interfiere en la convivencia escolar o transgrede este reglamento. Se recopilan y analizan los antecedentes y se implementan las acciones respectivas según el caso. También otros miembros de la institución como: coordinadores, encargado de convivencia, asistente y técnico social, etc., pueden participar activamente en propiciar instancias de diálogo, reparación, compromisos, etc., en pos de la solución armónica y pacífica del conflicto.

Artículo 47: Procedimiento de Investigación

Es una herramienta destinada a establecer los hechos que podrían constituir una infracción grave o muy grave.

El Procedimiento consta de los siguientes pasos:

El Encargado de Convivencia, o la persona a quien designe, efectuará la investigación y deberá tomar acta. El acta deberá ser firmada por estudiantes y apoderados si correspondiere. Sin perjuicio de ello si el o la entrevistada manifestara su intención de no desear firmar el acta, bastará la constancia del funcionario que efectuó la entrevista como constatación. Adicionalmente se remitirá por correo electrónico.

El o la funcionaria que redacten el acta tendrán la calidad de ministro de fe, solo en aquello que se manifestó en la entrevista.

En la primera entrevista, el Encargado de Convivencia, o la persona a quien designe, informará al estudiante involucrado y a su padre, madre y/o apoderado la infracción que se le acusa, el procedimiento que se aplicará y a las eventuales medidas que se expone.

La Investigación se deberá desarrollar en un plazo no superior a los 7 días hábiles, escuchando principalmente a los estudiantes involucrados, tanto al afectado o víctima como al denunciado y otorgándoles la posibilidad de entregar su versión de los hechos, los descargos que estime pertinentes y de presentar las pruebas y antecedentes que estimen pertinentes.

Se resguardará que durante el periodo en que se desarrolle la investigación no exista divulgación de información que pueda afectar los derechos de las personas investigadas.

Se investiga la forma y alcances en que ocurrieron los hechos.

En el evento que se efectúen entrevistas individuales:

Se tomará acta.

El acta será leída, impresa y firmada, durante la entrevista, no pudiendo añadirse información adicional alguna una vez dada por finalizada la misma.

Se elaborará un informe que deberá ser emitido en un plazo no superior a los 3 días hábiles posteriores al término de la investigación y que deberá contener los siguientes elementos: lista de entrevistados, fecha, descripción de hechos, descargos y pruebas aportados por las partes involucradas, conclusiones de quienes realizan la investigación y sugerencias para proceder según reglamento de convivencia, considerando agravantes y atenuantes. Se adjuntarán todas las evidencias, actas originales, formatos de entrevistas y firmas de confidencialidad de quienes investigaron, así como de quienes fueron entrevistados.

La medida a aplicar se notificará dentro de 2 días hábiles contados desde la entrega del informe

indicado en el número anterior.

Apelación o reconsideración de la medida en los plazos estipulados en el presente Reglamento

Quiénes realizan la investigación, tienen prohibición total de emitir comentario y/o juicio público de aquello que conocieron durante o después del proceso (confidencialidad).

Artículo 48: De las medidas pedagógicas, psicosociales y sanciones educativas.

Se detallan las medidas pedagógicas, psicosociales y sanciones educativas que eventualmente se aplicarán. El objetivo de ellas es dar una oportunidad al alumno(a) para que tomando conciencia de ella, tenga la oportunidad de rectificar su conducta. Cabe tener presente lo dispuesto en el artículo 40.

Las medidas y sanciones serán:

- ✓ derivación con el encargado de convivencia escolar.
- ✓ derivación a orientación y/o psicología.
- ✓ derivación profesional externa en caso que lo requiera.
- ✓ amonestación verbal.
- ✓ citación del apoderado
- ✓ firma de compromiso del estudiante.
- ✓ cambio de curso.
- ✓ derivación a Oficina Local de la Niñez (OLN).
- ✓ suspensión, la cual puede ser de distintos tipos:
 - ✓ suspensión interna del estudiante de la jornada de clases, con asistencia al centro educativo en la misma jornada debiendo desarrollar trabajos comunitarios, formativos o pedagógicos, permaneciendo en el centro educativo. El estudiante deberá realizar estas actividades en la biblioteca del colegio u otra sala dedica única y exclusivamente a actividades pedagógicas.

suspensión de clases por un día y un máximo de cinco días. La suspensión de clases puede realizarse hasta por cinco días hábiles en caso que la falta lo amerite. este período se podrá prorrogar por 5 días más, en aquellos casos debidamente calificados.

suspensión de participar en actividades extra programáticas, ceremonias, eventos o cualquier otro acontecimiento de la comunidad escolar.

Reducción de jornada: Si se acredita que existe un peligro real para la integridad física o psicológica de algún miembro de la comunidad educativa. condicionalidad simple.

Es una sanción comunicada por el director, en forma escrita, al apoderado donde se le hace ver los problemas de conducta que ha tenido su pupilo y para los cuales requiere remediarles. Se revisa la mantención o levantamiento de la medida al finalizar cada semestre por parte del Consejo de Profesores.

Asistencia a pruebas y exámenes

En forma excepcionalísima y fundada se podrán aplicar la medida de asistencia sólo rendir evaluaciones. Lo anterior solo se acredita que existe un peligro real para la integridad física o psicológica de algún miembro de la comunidad educativa, lo que deberá ser debidamente acreditado.

Se podrá extender hasta por un plazo de 15 días hábiles, momento en el cual, se revisará por la directora para decidir su prórroga por un máximo de 15 días hábiles o su alzamiento.

Condicionalidad extrema.

Es una sanción comunicada por el director, en forma escrita, al apoderado donde se le hace ver los problemas de conducta que ha tenido el pupilo, y que arriesga su continuidad en el centro educativo, esta sanción es decidida por la dirección. En la carta se deben definir claramente las razones que ameritan la adopción de esta medida, los momentos en que se evaluarán los avances del estudiante respecto de los compromisos asumidos y una fecha cierta de levantamiento de la medida si la evaluación es positiva, la condicionalidad de matrícula siempre se revisa al final de cada semestre, independiente de la fecha en la cual se haya

aplicado, por parte del Consejo de Profesores.

Cancelación de matrícula para el año escolar siguiente.

Se aplicará en aquellos casos en que habiendo agotado todos los procedimientos exigidos por el reglamento de convivencia, el estudiante persista en problemas que afecten la convivencia escolar de acuerdo a lo dispuesto en artículos 41 y 61

Expulsión.

Es una medida extrema, que se aplica si existe peligro real para la integridad física o psicológica de alguno de los miembros de la comunidad educativa, de acuerdo a lo dispuesto en artículos 41 y 61.

Dependiendo de los hechos y estudiantes involucrados, el colegio podrá solicitar al apoderado que su pupilo no sea enviado al establecimiento durante el periodo que dure la recopilación de antecedentes, no como una medida disciplinaria, sino como una forma de resguardar la integridad física y psicológica de los afectados.

Artículo 49: Sobre la gradualidad de las faltas.
FALTA LEVE: Son aquellas actitudes, comportamiento y/o transgresiones de común ocurrencia y que no tienen consecuencias mayores, pero no contribuyen al buen ambiente de trabajo escolar.
FALTA MENOS GRAVE: Son aquellas actitudes, comportamientos y/o transgresiones que afectan o pueden afectar la convivencia escolar, repercutiendo en menor medida en los integrantes de la comunidad y que no se enmarcan en las normas establecidas en el presente reglamento.
FALTA GRAVE: Son aquellas actitudes, comportamientos y/o transgresiones que afectan o pueden afectar negativamente la convivencia escolar y son realizadas con pleno conocimiento de la mala acción que se comete y el infractor(es) posee(n) voluntad libre para realizarla.
FALTA MUY GRAVE: Actitudes, comportamientos y/o transgresiones que dañan gravemente la convivencia escolar y que son realizadas con pleno conocimiento de la mala acción que se comete y el infractor(es) posee(n) voluntad libre para realizarla.

Artículo 50: FALTA(S) LEVE(S): Son aquellas actitudes, comportamientos y/o transgresiones de común ocurrencia y que no tienen consecuencias mayores, pero no contribuyen al buen ambiente de trabajo escolar.

Son consideradas faltas leves las siguientes acciones y/o actitudes:

1. Usar vestuario y/o elementos que no corresponde al uniforme del Establecimiento.
2. Falta de aseo y/o incumplimiento de la normativa de presentación personal.
3. Corte de pelo, teñidos o peinados de fantasía.
4. No usar uniforme del Establecimiento, cuyo uso se encuentra previamente establecido en el artículo 12 del presente Reglamento.
5. No poner atención o tener una actitud indiferente en clases.
6. Distraer a otros alumnos(as) en clase.
7. No portar su agenda de comunicaciones.
8. Ingerir alimentos de cualquier tipo en clases o actividades del centro educativo (actos cívicos, exposiciones, etc.)
9. Ensuciar, rayado de muros, grafitis u otros en pasillos, salas de clases y otras dependencias.

10. Usar buzo de educación física los días en que no corresponda.
11. Atrasos tanto al inicio como durante el desarrollo de la jornada escolar.
12. Uso de cuchillos con filo para el almuerzo, se indica que la comida debe venir cortada y picada y que los cubiertos deben ser sin filo por seguridad de los estudiantes.
13. Se prohíbe el uso de desodorantes y antitranspirantes en spray (ya que son inflamables), el establecimiento recomienda el uso de desodorantes en barra, los cuales deben ser usados sólo en el contexto de la higiene y aseo personal los días de deporte. Está prohibido jugar (salas de clases, baños, camarines, otros) con materiales de aseo personal ya que pueden dañar ojos o mucosas del rostro.

Artículo 51: Al incurrir el estudiante en una falta leve, el docente de asignatura y/o el (la)profesor(a) jefe y/o Encargado de Convivencia Escolar, actuarán formativamente a través de un diálogo o conversación, para que se produzca una toma de conciencia y así evitar la reiteración de la falta, pudiéndose aplicar, las siguientes medidas:

1. Para las infracciones contenidas en los números 1 a 3 del artículo **50** se aplicará la amonestación Verbal de carácter formativo.
2. Para las infracciones contenidas en los números 4 a 7 del artículo **50** se aplicará la suscripción de compromiso escrito con el estudiante.
3. Para las infracciones contenidas en los números 8 a 12 del artículo **50** se aplicará el Registro de observación escrita.
4. Para las infracciones contenidas en el número 11 y 13 del artículo **50** se aplicará la Derivación al Encargado de Convivencia Escolar, no pudiendo el estudiante reincidir en este punto.

Artículo 52: Si la conducta persiste se aplicarán las siguientes medidas, en el orden establecido:

1. Para las infracciones contenidas en los numero 1 a 4 del artículo **50** se enviará una comunicación al apoderado a través de la agenda escolar.
2. Para las infracciones contenidas en los numero 5 a 8 del artículo **50** se citará al apoderado para tomar acuerdo con el estudiante a fin de enmendar y/o no repetir la falta, dejando registro de lo acordado en el libro de clases o instrumentos anexos a través de los cuales se gestione la convivencia escolar.
3. Para las infracciones contenidas en los numero 9 a 13 del artículo **50** se derivará a Orientación y/o Psicología.

Artículo 53: FALTA(S) MENOS GRAVE(S): Son aquellas actitudes, comportamientos y/o transgresiones que afectan la convivencia escolar, repercutiendo en menor medida en los integrantes de la comunidad.

Son consideradas faltas menos graves las siguientes acciones y/o actitudes:

1. No justificar la ausencia o no presentación a clases, talleres, evaluaciones y trabajos.
2. Interrumpir o perturbar el desarrollo de clases con actos como: bulla, silbar, gritar, lanzar objetos, molestar a compañeros(as), pasearse o no trabajar.
3. Realizar cualquier tipo de ventas de dulces u otros productos con fines de lucro personal del estudiante o se su familia, ya que no está autorizados por parte de la Dirección.

4. No tomar apuntes o negarse a trabajar en clase.
5. No presentar materiales y útiles necesarios para el cumplimiento de sus deberes escolares.
6. No cumplir con sus deberes escolares: tareas, lecciones, disertaciones o trabajos.
7. No respetar las normas de seguridad de las dependencias del centro educativo e ingresar a ellas sin autorización.
8. Manifestaciones amorosas con contacto físico entre estudiantes dentro y en el frontis del establecimiento, que no correspondan al contexto escolar.
9. Dormir en clases.
10. Uso de celulares en la sala de clases: audífonos, cámaras, juegos, videos, etc, a menos que sea con fines educativos y esté autorizado por el profesor que imparte la clase.
11. Acceder sin autorización durante hora de clases a: redes sociales WhatsApp, Instagram, YouTube, Spotify etc., en la sala de computación u otro medio en horario de clases.
12. Decir groserías o utilizar un lenguaje soez, tanto dentro de las salas de clases, como en patios y áreas comunes.
13. Reincidir en falta leve sobre uso de desodorante en spray accionarlo por juego o utilizarlo como medio inflamable.

Artículo 54: Al incurrir el estudiante en una falta menos grave, el docente de asignatura y/o el (la) profesor(a) jefe y/o Encargado de Convivencia Escolar, actuarán formativamente a través de un diálogo o conversación, para que se produzca una toma de conciencia y así evitar la reiteración de la falta, pudiendo aplicar las siguientes medidas:

1. Para las infracciones contenidas en los números 1 y 2 del artículo 53 se aplicará la Amonestación Verbal de carácter formativo.
2. Para las infracciones contenidas en los números 3 y 4 del artículo 53 se Registrará observación escrita.
3. Para las infracciones contenidas en los números 5 y 6 del artículo 53 se suscribirá un compromiso escrito con el estudiante.
4. Para las faltas contenidas en el número 10 del artículo 53, el profesor jefe o profesor de asignatura, podrán requisar el o los aparatos, haciendo entrega de estos al estudiante al final de la clase, informando al apoderado a través de la agenda si lo considera necesario.
6. Para las infracciones contenidas en los números 7, 8, 9, 11 y 13 del artículo 53 se citará al apoderado para establecer acuerdos con el estudiante a fin de enmendar y/o no repetir la falta, dejando registro de lo acordado en libro de clases o instrumentos anexos a través de los cuales se gestione la convivencia escolar.
7. Para las infracciones contenidas en el número 12 del artículo 53 se derivará al Encargado de Convivencia Escolar.

Artículo 55: Si la conducta persiste se aplicarán las siguientes medidas, en el orden establecido:

1. Para las infracciones contenidas en los números 1 a 3 del artículo 53 se derivará a Orientación y/o Psicología
2. Para las infracciones contenidas en los números 4 a 6 del artículo 53 se derivará a un profesional externa en caso de que lo requiera.
3. Para las infracciones contenidas en los números 7 a 9 del artículo 53 se derivación a orientación y/o psicología.
4. Para las infracciones contenidas en los números 10 y 11 del artículo 53 se aplicará suspensión hasta por 2 días.
5. Para las infracciones contenidas en el número 12 del artículo 53 se aplicará suspensión interna.

Artículo 56: FALTA GRAVE: Son aquellas actitudes, comportamientos y/o transgresiones que afectan negativamente la convivencia en una gran intensidad.

Son consideradas faltas graves las siguientes acciones y/o actitudes:

1. No entregar, ocultar o destruir las comunicaciones y/o citaciones emanadas del colegio, a padres o apoderados.
2. No acatar normas y órdenes dadas por el personal del establecimiento: directivos, docentes, auxiliares, etc.
3. Desacato a la autoridad dentro y fuera de la sala de clase.
4. No ingresar a clases estando en el centro educativo o salir de la sala sin autorización.
5. Adoptar una actitud negativa o negarse a cumplir una evaluación estando presente.
6. Falta a la honestidad, obteniendo o dando información, antes, durante o después de la aplicación de un instrumento evaluativo; incluso mediante el uso de cualquier dispositivo electrónico.
7. Falsificar firmas y/o comunicaciones de los apoderados o de los miembros de la comunidad.
8. Prestar tareas y/o trabajo para que sean presentados por otros.
9. Presentar tareas y/o trabajos realizados por otros.
10. Ser irrespetuoso en actos cívicos, culturales, religiosos y/o con emblemas patrios.
11. Dar mal uso o dañar cualquier tipo de material, equipos o recursos que están al servicio del aprendizaje.
12. Salir del centro educativo antes del término de la jornada de clases, sin la autorización correspondiente.
13. Pelear al interior del Establecimiento de forma verbal o fuera de éste. (con ademanes de pelea física y amenazas) o con agresiones físicas (golpes).

14. Proferir insultos o groserías, hacer gestos groseros o amenazantes u ofender a cualquier miembro de la comunidad educativa.
15. Fumar cigarrillos al interior del centro educativo, en el frontis del mismo o en cercanías mientras el estudiante este desarrollando actividades relacionadas con el establecimiento.
16. Hacer necesidades físicas de forma intencionada en lugares inapropiados.
17. Fugarse individual o colectivamente dentro del centro educativo. Es decir, estando presente no entrar a clases o cambiarse de curso sin autorización de inspección general. (cimarra interna)
18. Inasistencia a clases, sin estar en su casa, cometiendo engaños a su apoderado o a funcionarios del centro educativo
19. Deteriorar materiales de funcionarios, o útiles escolares y pertenencias de otros compañeros
20. Poner en peligro la integridad propia y la de otros miembros de la comunidad, desobedeciendo las instrucciones en actividades académicas, extracurriculares y/o extra-programáticas.
21. Desacato de instrucciones en planes de evacuación
22. Manipular o activar sin la debida indicación, elementos de protección y prevención de siniestro, como, por ejemplo: Extintores, red húmeda, timbre, red eléctrica, etc. Ingresar a áreas no habilitadas para estudiantes, como la zona de mantención.
23. Comportarse de manera incorrecta en la vía pública y/o en medios de Transporte, que tengan repercusiones para la comunidad educativa o que involucren a otros miembros de ésta tales como: peleas en grupo, consumo de alcohol o drogas, rayado o destrucción de bienes públicos o privados.
24. Acceder a material inadecuado como por ejemplo pornografía, violencia excesiva, etc, en la sala de computación, celular o cualquier otro medio electrónico o escrito en el centro educativo.
25. Destruir materiales o pertenencias de sus compañeros(as) y/o funcionarios(as).
26. Transmisiones simultaneas desde la sala de clases a otro estudiante dentro o fuera del establecimiento. Grabar “en vivos de Instagram o tik tok en aulas durante las clases u otras dependencias”.
27. Hacer video llamadas estando en clases.
28. Mal utilizar los servicios higiénicos o sanitarios, rayando, garafateando o vandalizando los artefactos o cubículos de baño, subirse sobre tazas o urinarios sin ningún fin o para mirar a otros compañeros mientras ocupan los servicios. Sacar los sifones para que escurra el agua o romper llaves de agua.
29. Permanecer en el servicio higiénico por más tiempo del debido, sin dar aviso de alguna dificultad, malestar o enfermedad a algún adulto responsable dentro del establecimiento para recibir ayuda y tratamiento adecuado. Acceder a los baños reiterativamente durante las clases en una misma jornada, sin que exista justificación o tema médico o de salud, es decir, esconderse en los baños para no estar en clases.

30. Entrar en grupos numerosos de amigos y compañeros que se vinculan habitualmente a los servicios higiénicos y permanecer en ellos sin razón aparente conversando o tapándose unos con otros haciendo grupos o círculos donde ningún adulto puede ver, no está permitido por seguridad, y es considerado conducta de riesgo.

Artículo 57: Al incurrir el estudiante en una falta grave, el docente de asignatura y/o el (la) profesor(a) jefe y/o el Encargado de Convivencia Escolar, actuarán formativamente a través de un diálogo o conversación, para que se produzca una toma de conciencia y así evitar la reiteración de la falta El establecimiento educacional podrá aplicar, las siguientes medidas según la gravedad de la falta:

Infracción	Medida a aplicar
Infracciones contenidas en el número 1, 26,29 y 30 del artículo 56	Amonestación Verbal de carácter formativo.
Infracciones contenidas en los números 2, 3, 11,13,14, 18, 17, 19, 20, 22, 23, 24,25,26,27 y 28 del artículo 56	Suscripción de compromiso escrito con el estudiante.
Infracciones contenidas en los números 4 y 5 del artículo 56	Registrar observación escrita en la agenda escolar y libro de clases.
Infracciones contenidas en los números 6 al 28 del artículo 56	Realizar entrevista al estudiante y su apoderado con Profesor jefe, y/o Encargado de Convivencia Escolar, tomándose acuerdos por escrito en hoja de vida del estudiante
Infracciones contenidas en el número 10 del artículo 56	Amonestación Verbal de carácter formativo.
Infracciones contenidas en el número 11 del artículo 56	Realizar entrevista al estudiante y su apoderado con Profesor jefe, y/o Encargado de Convivencia Escolar, tomándose acuerdos por escrito en hoja de vida del estudiante.
Infracciones contenidas en el número 12 del artículo 56	Suspensión del estudiante por 1 y hasta 4 días.

Infracciones contenidas en los números 13 al 30 del artículo 56	Suspensión del estudiante por 1 y hasta 4 días.
Infracciones contenidas en los números 17 al 19 y 21 del artículo 56	Suspensión de actividades o ceremonias
Infracciones contenidas en el número 20, 22 y 28 del artículo 56	Condicionalidad Simple.
Infracciones contenidas en los números 13,14, 20, 22, 23 y 28 del artículo 56	Suspensión interna.
Infracciones contenidas en el número 24 del artículo 56	Cambio de curso
Infracciones contenidas en el número 13,14, 20, 24, 25 y 28 del artículo 56	Derivación profesional externa en caso de que lo requiera

Artículo 58: Si la conducta persiste se aplicarán las siguientes medidas, de manera conjunta o separada:

Infracción	Medida a aplicar
Infracciones contenidas en los números 1 al 3 y 26 y 27 del artículo 56	Suspensión del estudiante por 1 y hasta 4 días.
Infracciones contenidas en los números 4 y 5 del artículo 56	Suspensión de actividades o ceremonias
Infracciones contenidas en los números 6 al 8 del artículo 56	Suspensión interna
Infracciones contenidas en los números 9 y 10 del artículo 56	Suspensión de actividades o ceremonias
Infracciones contenidas en el número 11, 20 y 14 del artículo 56	Condicionalidad Simple.
Infracciones contenidas en el número 12,13,14, 20 y 28 del artículo 56	Suspensión interna.
Infracciones contenidas en los números 13 al 28 del artículo 56	Condicionalidad extrema

Artículo 59: FALTA MUY GRAVE: Actitudes, comportamientos y/o transgresiones que dañan gravemente la convivencia escolar.

Son consideradas faltas muy graves las siguientes acciones y/o actitudes:

1. Amenazar y/o agredir gravemente, a cualquier miembro de la comunidad educativa ya sea de manera verbal, física o psicológica de forma presencial o a través de redes sociales.
2. Cyberbullying, Bullying, acoso o maltrato escolar a otros estudiantes que afecte gravemente la convivencia escolar o que vulnere el derecho a la honra.
3. Grabar, exhibir, transmitir o difundir por medios cibernéticos (videos, audios, chat de WhatsApp o Instagram) cualquier conducta de maltrato escolar y/o reñido con la moral o imágenes con la intención de producir menoscabo a cualquier integrante de la comunidad educativa.
4. Ejecutar acciones temerarias que provoquen destrozos dentro o fuera del aula, daños, peligro de la integridad física propia y/o de los otros miembros de la comunidad educativa.
5. Falsificar correos electrónicos, comunicaciones, documentos, certificados o licencias médicas de especialistas, apoderados, profesores o algún miembro de la comunidad educativa.
6. Hackear las cuentas de trabajadores del establecimiento, conseguir números de teléfono sin consentimiento, contactar por redes sociales sin conducto regular de comunicación establecido y comunicado por el establecimiento.
7. Crear o seguir cuentas de redes sociales para denigrar o faltar a la honra, funar, levantar falso testimonio o calumnias de cualquier miembro de la comunidad educativa.
8. Participar de actos vandálicos dentro o fuera del Establecimiento.
9. Portar cualquier tipo de armas, ya sean de fuego (proyectiles metálicos o balines, postones, fogueo objetos punzantes, cortantes como cuchillas, corta plumas, navajas, cortadores cartoneros, sables, machetes, sierras o contundentes (alicates o destornilladores, martillos, mazos, otros) encendedores y fósforos o cualquier medio para prender fuego (combustible, químico inflamable o acelerante) artefactos incendiarios ya sean genuinos o con apariencia de ser real, aun cuando se haya o no hecho uso de ellos.
10. Provocar, participar y/o encubrir riñas entre estudiantes tanto en el interior como en el exterior del centro educativo.
11. Dañar, romper o destrozar el mobiliario de las salas de clases u otras dependencias como biblioteca o JUNAEB o la infraestructura del centro educativo, como baños, comedores patios, jardines u otros.
12. Realizar conductas de exhibicionismo al interior del Establecimiento, ya sea en clases o durante actividades pedagógicas interdisciplinarias, actos, aniversario u otros.
13. Alterar el contenido o dañar libros de clases, sistema computacional o cualquier otra documentación del Establecimiento.

14. Ingresar, portar, consumir o vender bebidas alcohólicas, drogas o insumos para el consumo de drogas (pipas, moledores, contendores, boquillas, papelillos, vaporizadores, encendedores y fósforos, otros) estupefacientes, psicotrópicos, psicofármacos o cualquier otro ilícito. Encontrarse bajo sus efectos, ya sea al interior del centro educativo o en actividades organizadas, coordinadas, patrocinadas o supervisadas por este.

15. Hurtar o ser cómplices de sustracción de objetos, especies y/o dinero del centro educativo o de alguno(s) de sus integrantes.

16. Hechos de contenido sexual y que sean reñidos con la moral en salas de clases, baños, camarines u otras dependencias del establecimiento.

17. Realizar acosos de connotación sexual por cualquier medio (presencial o virtual).

18. Ataques o abusos de connotación sexual.

19. Sustraer, adulterar y/o compartir claves de acceso de sistemas de gestión o seguridad del centro educativo.

20. Todo acto de violencia de género que resulte, o pueda tener como resultado un daño físico, sexual o psicológico para la mujer, inclusive las amenazas de tales actos, la coacción o la privación arbitraria de libertad, tanto si se producen en la vida pública como en la privada.

Artículo 60: Al incurrir el estudiante en una falta muy grave, el Encargado de Convivencia Escolar o Inspector General o el Director según corresponda, analizará la situación y decidirá las acciones a seguir, las que pueden:

1. Infracciones contenidas en el número 1, 9, 14, 18 y 20 del artículo precedente se puede aplicar la medida de Asistencia a pruebas y exámenes.
2. Infracciones contenidas en el número 1, 9, 14, 18 y 20 del artículo precedente se puede aplicar la medida de Condicionalidad simple/extrema
3. Infracciones contenidas en el número 1, 9, 14, 18 y 20 del artículo precedente se puede aplicar la medida de Cancelación de Matrícula o Expulsión según el contexto del caso particular en consideración a las causales de atenuantes o agravantes contenidas en este Reglamento.
4. Para las infracciones señaladas en los números 2, 3, 16 y 17 del artículo precedente se aplicará la Suspensión del estudiante hasta por 5 días (Renovables por 5 días más) o condicionalidad simple o condicionalidad extrema.
5. Para las infracciones señaladas en el número 4 del artículo precedente se aplicará la Suspensión de 1 a 4 días.
6. Para las infracciones señaladas en los números 5, 6, 16 y 17 del artículo precedente se aplicará la Condicionalidad extrema o simple según cómo afecta a la comunidad.

7. Para las infracciones señaladas en los números 7, 8 y 15 del artículo precedente se aplicará Trabajo comunitario, medidas reparatorias, condicionalidad simple o condicionalidad extrema según el contexto del caso particular en consideración a las causales de atenuantes o agravantes contenidas en este Reglamento.
8. Para las infracciones señaladas en los números 10 y 11 del artículo precedente se aplicará Suspensión hasta por 5 días, medidas reparatorias, condicionalidad simple o condicionalidad extrema según el contexto del caso particular en consideración a las causales de atenuantes o agravantes contenidas en este Reglamento.
9. Para las infracciones señaladas en el número 12 del artículo precedente se aplicará Derivación a convivencia escolar, revisar antecedentes para la aplicación de condicionalidad simple.
10. Para las infracciones señaladas en los números 13 y 19 del artículo precedente se aplicará la Condicionalidad extrema.

Artículo 61: En aquellos casos en que exista reiteración en las conductas o que una conducta afecte gravemente la convivencia escolar, se aplicará la sanción de no renovación de matrícula o de expulsión en aquellos casos más graves en los que habiendo agotados todas las instancias no exista una modificación de la conducta. En virtud de ello, se podrá morigerar la aplicación del procedimiento establecido en el artículo 38 en lo referido a haber señalado a los apoderados los problemas de conducta; haber advertido de la posible aplicación de sanciones y haber implementado a favor del/la estudiante las medidas de apoyo pedagógico o psicosocial.

Artículo 62: Aquellos/as estudiantes que hayan sido sancionados con la medida de condicionalidad y que por dicho motivo, hayan tenido que suscribir acuerdos de trabajo entre el/la estudiante/apoderado y el liceo, se reconocerá la superación de las conductas, motivo por el cual, se revisará trimestralmente la situación y se podrá levantar la medida de condicionalidad o mantenerse.

Lo anterior, quedará debidamente registrado en un documento de compromiso de condicionalidad, que deberá ser firmada por el/la estudiante y el apoderado.

VII. OBLIGACIÓN DE DENUNCIA DE DELITOS:

Artículo 63: Ante la ocurrencia de hechos que, por acción u omisión, sean constitutivos de delito y afecten a uno o a más miembros de la comunidad educativa (directivos, docente, paradocente, auxiliares, padres y/o apoderados y estudiantes), se deberá denunciar ante Carabineros de Chile, Policía de Investigaciones, las Fiscalías del Ministerio Público o los tribunales competentes, dentro del plazo de 24 horas desde que se tome conocimiento del hecho, sin perjuicio de lo dispuesto en los artículos 175 letra e) y 176 del Código Procesal Penal.

Esta acción la debe llevar a cabo la persona que observa el delito, apoyado por el Encargado(a) de Convivencia Escolar o el Director del establecimiento, quienes de manera conjunta deberán acudir en el plazo señalado, ante la autoridad correspondiente, de acuerdo a los procedimientos establecidos por dichas instituciones. La denuncia se podrá hacer de manera presencial o digital.

VIII. DEL BUEN COMPORTAMIENTO

Artículo 64: Con el fin de estimular el buen comportamiento, el establecimiento considera los siguientes estímulos a los alumnos/as que tienen una destacada participación en su formación personal y relación de sana convivencia con sus pares:

1. Valoración positiva y conversación con el estudiante para felicitarlo.
2. Observaciones positivas escritas en el libro de clases, destacando su compromiso con los principios y valores del establecimiento.
3. Entrega de Diploma y estímulo a los estudiantes. (Primer lugar académico y Espíritu Paulista)

Artículo 65: Cada trimestre se confeccionará un cuadro de honor con los estudiantes que se hayan destacado en el aspecto académico.

XIX. DE LOS ACTOS CÍVICOS.

Artículo 66: Se entenderá por acto cívico o ceremonia, la actividad cuyo objetivo es conmemorar o celebrar alguna fecha, desarrollar una temática de interés para la comunidad o el reconocimiento de logros y resultados de algún integrante de la comunidad educativa. Son actividades que reúnen a una jornada o parte de una jornada del establecimiento en donde se encuentran presentes estudiantes, profesores, docentes, técnicos y directivos y asistentes de la educación y/o apoderados. La asistencia es obligatoria y se exigirá una conducta acorde a la actividad. Todos los integrantes de la comunidad educativa deben mantener una actitud de respeto hacia los actos académicos, efemérides y otras actividades que se desarrollen fuera y dentro del establecimiento. El comportamiento de la comunidad educativa en actividades extra programáticas y actos cívicos (dentro y fuera del establecimiento) estará regido por el presente Reglamento Interno de Convivencia Escolar.

X. MEDIO DE COMUNICACIÓN Y NOTIFICACIÓN

Artículo 67: El medio oficial de comunicación del establecimiento educacional y el apoderado será la agenda de comunicaciones. Sin perjuicio de ello, las notificaciones se harán por escrito, y podrán ser dirigidas al correo electrónico que indique el padre, madre o apoderado al momento de la matrícula del estudiante.

XI. DE LAS VISITAS AL ESTABLECIMIENTO.

Artículo 68: Se considerará visita a toda persona que, a pesar de ser parte de la comunidad educativa, ingrese al establecimiento por algún fin específico. En esta categoría se incluye a:

- Apoderados que asisten a entrevistas.
- Autoridades municipales o gubernamentales que visiten el establecimiento o supervisen algún aspecto de su funcionamiento.
- Profesionales o técnicos de apoyo que desarrollen intervenciones o atenciones especializadas.
- Otras personas que visitan el establecimiento con razón justificada.

Cualquier persona que visite el establecimiento educacional, debe en primera instancia registrarse en secretaría y esperar a que su ingreso sea autorizado y derivándose a quien corresponda. Ninguna persona, sin la debida autorización, puede ingresar al establecimiento. La persona que ingrese al establecimiento deberá obligatoriamente portar la identificación que se entrega en portería de manera visible para identificarlo/a como visita. En ningún caso puede una visita deambular, dirigirse a sectores distintos al lugar donde debe estar, o permanecer en el establecimiento luego de finalizado el propósito de su visita.

XII. HIGIENE, SEGURIDAD Y CUIDADO DEL MEDIOAMBIENTE.

Artículo 69: De la higiene del establecimiento educacional.

El establecimiento cuenta con personal asistente de la educación con dedicación exclusiva para la mantención del inmueble en buenas condiciones de orden y limpieza. Así también implementa anualmente medidas destinadas a evitar la entrada y/o eliminar la presencia de vectores y plagas.

Artículo 70: De la seguridad y emergencia.

El acatamiento de las normas de seguridad deberá constituir una práctica permanente en el establecimiento educacional. En cada asignatura de aprendizaje se deberán enseñar y practicar las normas que rigen el uso de los diferentes implementos de práctica, el manejo adecuado y seguro de productos químicos, maquinarias y otros procedimientos. Con este objeto y con la asesoría de los organismos pertinentes, deberán instalarse en lugares visibles normas específicas de seguridad y emergencia. El establecimiento contará con un Plan Integral de Seguridad Escolar, con los protocolos de actuación correspondientes, siguiendo las orientaciones de los organismos pertinentes, de acuerdo a la realidad del establecimiento. Del cuidado del medio ambiente.

Artículo 71: El uso racional de los recursos y el cuidado del medio ambiente deberá constituir una práctica permanente en el establecimiento educacional. En cada asignatura de aprendizaje se deberán utilizar recursos pedagógicos que promuevan prácticas sustentables como también iniciativas que fomenten el trabajo colaborativo con organizaciones públicas y privadas para difundir y ejecutar actividades cuyo objetivo sea el cuidado del medio ambiente.

XIII. DE LAS REGULACIONES TÉCNICO- PEDAGÓGICAS.

Artículo 72: En la línea de la regulación formal y oficial de los procesos de aprendizaje-enseñanza, es relevante indicar que todos los procesos educativos que se desarrollan en el establecimiento, se realizan bajo la mirada de lo que está contenido y declarado en el PEI y PME del liceo, ambos documentos que constituyen la base de todo el trabajo académico e integral con nuestros estudiantes.

De este modo, las funciones técnico-pedagógicas son aquellas de carácter profesional de nivel superior que, sobre la base de una formación y experiencia docente específica para cada función, se ocupan respectivamente de los siguientes campos de apoyo o complemento de la docencia:

a. Supervisión Pedagógica. Práctica declarada e instalada en el establecimiento de manera oficial y formal, compartida y consensuada en espacios formales de reunión, como son Grupos Profesionales de Trabajo, Consejos Técnicos, Reuniones de Departamento y Reuniones de Coordinación. Todos los espacios señalados constituyen canales formales de información, toma de acuerdo y evaluación de procesos que se desarrollan en el establecimiento. De este modo, la Supervisión Pedagógica resulta ser un espacio profesional para compartir y revisar las prácticas pedagógicas, principalmente de aula, con instrumentos conocidos, consensuados y procesos de retroalimentación cuyo foco y objetivo está en buscar la mejora continua de la acción docente y su impacto positivo en los aprendizajes de los estudiantes.

b. Planificación Curricular. Es la instancia donde se abordará la propuesta Ministerial a objeto de adecuar el trabajo conforme nuestro PEI, PME, sellos institucionales, entre otros. La Planificación Curricular es la metodología utilizada, propuesta por Dirección en conjunto con UTP, la que se traduce en las propuestas curriculares de planificación de cada docente. Fundamental rol cumple cada Jefe de Departamento, quien levanta necesidades, las comunica y las guías de modo de dar cumplimiento a los requerimientos Ministeriales, pero sin dejar de lado nuestro propio contexto. Cabe señalar, que este proceso es ordenado, calendarizado y de conocimiento público para nuestra comunidad educativa.

c. Investigación Pedagógica. La investigación pedagógica recae en la Jefa de UTP, además de los jefe de cada Departamento Pedagógico. El objetivo en esta área es mantener al colegio actualizado en las principales experiencias de aprendizaje exitoso a nivel nacional e internacional, evaluando si su puesta en práctica en nuestro colegio es adecuada y generar valor al aprendizaje a los estudiantes.

d. Perfeccionamiento Docente. Es el espacio formal de trabajo de los docentes. Consiste en la búsqueda de espacios de mejoramiento pasa por la detección de las necesidades profesionales, instalándose como prioridad y ejecutando a partir de ella, calendarios de cursos, talleres, charlas o perfeccionamientos tendientes a entregar a los profesionales docentes más y mejores herramientas para el desarrollo de su trabajo con los estudiantes.

e. Orientación Educacional y Vocacional. Nuestro establecimiento educacional se propone como objetivo desarrollar y fortalecer en los estudiantes el eje gestión escolar, relacionado con técnicas y hábitos de estudios y el eje desarrollo personal, autoconocimiento, autoestima, afectividad y sexualidad y discernimiento vocacional, junto con fortalecer la toma de decisiones en el área académica. La Orientación Educacional y Vocacional, en el caso de los estudiantes que cursan los últimos años de la vida escolar recae en la orientación vocacional. Para ello, se desarrolla un proceso de asesoramiento a través de charlas, aplicación de test, ensayos PSU, ferias vocacionales, información de becas y créditos en la educación superior, asistencia a entidades de educación superior.

f. Evaluación del aprendizaje: La evaluación del aprendizaje está, en primer lugar, en manos de las/os profesoras/es de asignatura, así como también a cargo de los Jefes de Departamento y Jefe UTP con apoyo de la asesora en análisis de datos.

XIV. DEL CONSEJO DE PROFESORES.

Artículo 73:

1. Todos los profesores del liceo tienen la obligación de asistir con puntualidad a todos los consejos de profesores y reuniones técnicas que cite la Dirección o la Unidad Técnica Pedagógica.

2. El Consejo de Profesores se reunirá en forma bimensual, además de las reuniones extraordinarias que cite la Dirección.

3. Las reuniones técnicas de profesores se realizarán semanalmente, en día y horario que fije la Dirección del Establecimiento.

4. El Consejo de Profesores será presidido por el Director del establecimiento y en su ausencia por quien le secunde en el cargo, quien deberá guiar la sesión mediante una tabla de puntos a tratar.

5. Las reuniones técnicas serán dirigidas por el Jefe de la Unidad Técnico Pedagógica del Establecimiento, quien se basará en tabla de puntos o pauta de trabajo.

6. Tanto para el Consejo de Profesores como para la Reunión Técnica se elegirá de los mismos integrantes del consejo un(a) Secretario(a) para que levante acta de cada reunión y darle lectura en la reunión siguiente para su aprobación y análisis.

De la organización y funcionamiento

1. El Consejo de Profesores será consultivo.

2. Cada integrante del Consejo de Profesores tiene derecho a voz y a voto dentro del Consejo y a exigir que su opinión quede explícitamente registrada en el acta cuando así lo considere, cautelando el correcto uso del lenguaje y el respeto hacia los demás.

3. El Consejo de Profesores podrá pronunciarse sobre situaciones de tipo técnico-pedagógicas, las que en todo caso deben sujetarse a la legalidad vigente y a los reglamentos del establecimiento. También podrá ser consultado respecto de materias disciplinarias de los alumnos y de tipo administrativas, según lo que indique la reglamentación interna y legal del país.

4. Toda situación en que se emita un pronunciamiento del Consejo de Profesores deberá ser aprobada por el 50% más 1 de los profesores presentes en el Consejo.

6. La asistencia, tanto al Consejo de Profesores como a las demás reuniones, debe quedar registrada con nombre y firma de cada integrante.

7. Las ausencias a reuniones deben ser justificadas debidamente ante la Dirección del Establecimiento, quien evaluará su pertinencia.

8 Las ausencias o atrasos injustificados ameritan las sanciones establecidas en la legislación vigente del país.

XV. DISPOSICIÓN FINAL.

Artículo 74: Cualquier situación no contemplada en este reglamento, y sus protocolos anexos, será resuelta por el Consejo Directivo, con previa consulta al Consejo Escolar.

ANEXOS

1. PROTOCOLO FRENTE AL ACOSO O MALTRATO ESCOLAR ENTRE ESTUDIANTES Y ENTRE PERSONA QUE DETENTE UNA POSICIÓN DE PODER Y UN ESTUDIANTE Y DEMÁS MIEMBROS DE LA COMUNIDAD EDUCATIVA.

En el establecimiento se establece el siguiente protocolo ante la ocurrencia de un posible acoso y maltrato escolar o *bullying*, ya sea entre estudiantes y/o entre personas que detenten una posición de poder y un (a) estudiante (s) o un caso de agresión de un estudiante a un funcionario.

El presente protocolo se podrá aplicar por denuncia efectuada por cualquier miembro de la comunidad educativa o de oficio por el establecimiento educacional.

En todo momento se deberá resguardar la confidencialidad en las actuaciones y respetar el derecho a intimidad e identidad de los miembros de la comunidad educativa involucrados.

Ocurrido o conocido al interior o fuera del establecimiento educacional una situación de acoso y maltrato escolar o *bullying*, *ciberbullying*, ya sea en términos físicos, psicológicos, cibernéticos, acoso, matonaje, hostigamiento u otros, tal como se ha definido previamente en este documento, por cualquier medio definido en el Reglamento, se deberá proceder de la siguiente manera:

I.- Comunicación de la situación de acoso o maltrato: La denuncia de cualquier hecho de maltrato o acoso escolar deberá ser presentada en forma escrita al Coordinador o Encargado de Convivencia Escolar del Centro Educativo, quien será el responsable de implementar el protocolo y llevar a cabo las medidas en él, por sí o a través de la designación de otro funcionario del Liceo.

1) Una vez efectuada la denuncia el Encargado de Convivencia o a quien éste designe, citará dentro de 48 horas contadas desde la recepción de la denuncia a entrevista a quienes estime pertinente de acuerdo a los hechos. Este procedimiento será facultativo y tiene por objetivo:

a) Conocer en detalle los antecedentes sobre el hecho. Por ello se deberá proceder a la recopilación de antecedentes y proceder a la investigación inmediata de lo sucedido, lo que involucra entrevistar a los involucrados, testigos y quien pueda aportar información fidedigna del hecho.

b) Registrar la información entregada.

c) Informar sobre el procedimiento y plazos que se aplicarán.

d) Levantar un acta con la información relevante y acuerdos si los hubiere, que será firmada por los comparecientes.

e) En caso de que lo amerite o requiera, el o la alumna será derivado/a a la Unidad de Convivencia Escolar, quien atenderá el caso e implementará, si así es necesario, las medidas de apoyo correspondientes.

2) Posteriormente al proceso antes señalado se podrá citar a los padres de la víctima (s) y victimario (s) para explicar la situación ocurrida, si correspondiere. Esta entrevista se podrá llevar a cabo dentro de 4 días hábiles contados desde la recepción de la denuncia.

3) Si la situación se refiere al caso de algún estudiante que haya sido víctima de maltrato por algún profesional de la educación o funcionario, cualquiera sea la posición que ostente en el Centro Educativo, se realizará un acompañamiento temporal por otro funcionario del establecimiento.

4) Esta etapa será realizada por el Encargado de Convivencia Escolar o por quién designe de acuerdo a la carga laboral. El Colegio velará para que el estudiante no tenga contacto directo con el funcionario acusado.

5) En el caso que el involucrado sea el Encargado de Convivencia Escolar, el afectado podrá concurrir al Director/Rector del Establecimiento, quien llevará a efecto la aplicación del protocolo.

El Encargado de Convivencia o quien lo reemplace analizará los antecedentes a fin de iniciar la etapa de investigación. Esta situación podrá ser informada por el afectado, sus padres o cualquier miembro de la comunidad escolar que sea testigo.

II.- De la investigación de la denuncia.

- 1) La investigación debe ser realizada en un plazo de seis días hábiles, prorrogables por el mismo período en el evento de que los hechos lo ameriten, contados desde el día en que se realiza la denuncia.
- 2) Esta etapa será realizada por el Encargado de Convivencia Escolar o por quién designe. El fin de la investigación es permitir al encargado de convivencia o a quien éste designe conocer la versión de los distintos actores involucrados, así como recabar antecedentes que permitan respaldar los hechos y dar oportunidad a todos de ser debidamente escuchados.
- 3) Permitir al Encargado de Convivencia o a quien éste designe conocer la versión de los distintos actores involucrados, así como recabar antecedentes que permitan respaldar los hechos y dar oportunidad a todos de ser debidamente escuchados.
- 4) En la investigación de la denuncia se podrán considerar las siguientes acciones:
 - a) Entrevista individual con los actores involucrados (víctimas y supuestos agresores).
 - b) Reunión con los apoderados (víctimas y supuestos agresores), cuando corresponda de acuerdo a los hechos.
 - c) Entrevista a él o los profesores jefes, y otros si corresponde de acuerdo a los hechos.
 - d) Entrevista con otros actores de la comunidad escolar que pudieran aportar antecedentes a la investigación, cuando corresponda de acuerdo a los hechos.
 - e) Recabar y resguardar las evidencias que pudieran existir, relacionadas con el hecho que se denuncia, las cuales podrán ser utilizadas durante la investigación como medios de prueba y análisis con los actores involucrados.
 - f) En el caso de que el presunto agresor sea el profesor/a jefe y/o de asignatura, el encargado de convivencia escolar y/o algún miembro del equipo directivo acompañará al aludido en las clases que imparte con el propósito de resguardar a la presunta víctima, mientras dure el proceso de investigación.
 - g) En el caso de que el presunto agresor sea un funcionario del centro educativo, éste podrá ser cambiado de funciones, destinando a otras en el establecimiento educacional, mientras dure el proceso y de acuerdo a la gravedad de los hechos hasta la resolución del conflicto donde se aplicarán las medidas reparatorias pertinentes.

III.- Una vez concluido el proceso de investigación, el profesional a cargo de llevar a cabo la investigación elaborará un informe y tendrá un plazo de 3 días hábiles para elaborar un informe, el que deberá ser puesto en conocimiento del estudiante y padres, madre o apoderado junto a la decisión adoptada. Luego, en caso que corresponda, se procederá a aplicar las siguientes medidas pedagógicas, psicosociales y sanciones educativas:

- 3.1. Derivación con el encargado de convivencia escolar.
 - 3.2. Derivación a orientación y/o psicología.
 - 3.3. Derivación profesional externa en caso que lo requiera.
 - 3.4. Amonestación verbal.
 - 3.5. Citación del apoderado
 - 3.6. Firma de compromiso del estudiante.
 - 3.7. Cambio de curso.
 - 3.8. Derivación a Oficina Local de la Niñez (OLN).
 - 3.9. Reducción de jornada
 - 3.10. Suspensión, la cual puede ser de distintos tipos:
 - a) Suspensión interna del estudiante de la jornada de clases.
 - b) Suspensión de clases por un día y un máximo de cinco días.
 - c) Suspensión de participar en actividades extraprogramáticas, ceremonias, eventos o cualquier otro acontecimiento de la comunidad escolar.
 - 3.11. Asistencia a pruebas y exámenes
- Condicionales:
- 3.12. Condicionalidad extrema.
 - 3.13. Cancelación de matrícula para el año escolar siguiente.
 - 3.14. Expulsión.

En caso de que corresponda, se aplicarán las medidas pedagógicas, reparatorias, de apoyo pedagógico o psicosocial, señaladas en el Artículo 40 de este Reglamento.

IV.- Si el agresor es un padre, madre y/o apoderado se aplicarán las medidas contempladas en el Reglamento Interno y se impedirá compartir espacios comunes con el estudiante afectado. Todo ello, de acuerdo a los plazos estipulados en el artículo recientemente citado Sin perjuicio de lo anterior, el Director/a, deberá derivar los antecedentes a instituciones externas, tales como OLN, Carabineros de Chile, PDI, Fiscalía y /o Tribunales de Familias. Lo anterior, sí los hechos específicos del caso así lo ameritan, dentro del plazo de 24 horas desde que se tome conocimiento del hecho, conforme a lo establecido en el Artículo 63 de este Reglamento y lo dispuesto en el presente protocolo.

V.- En el caso de que los conflictos se produzcan entre apoderados, o entre funcionarios y apoderados de nuestra comunidad, se procederá de la siguiente manera:

1. La situación de conflicto deberá ser comunicada por cualquier miembro de la comunidad educativa al Encargado/a de Convivencia Escolar, quien determinará si existe la posibilidad de llegar a una pronta solución a través de una instancia de mediación, actuando de forma inmediata. En aquellos casos en que no se pueda contactar al Encargado de Convivencia Escolar se deberá contactar al/la Director/a.

2. El Encargado/a de Convivencia Escolar, en el evento de que no pueda dar una pronta solución a la problemática, procederá a recabar la mayor cantidad de antecedentes posibles. El plazo de la investigación no podrá ser superior a 6 días hábiles contados desde la denuncia.

3. El Encargado/a de Convivencia Escolar solicitará la intervención de la Dirección Regional de la Superintendencia de Educación, institución que deberá determinar las necesidades y la manera más efectiva para solucionar los conflictos.

4. En el evento de que las circunstancias así lo ameriten, se llevará a efecto la medida de cambio de apoderado o aplicar la sanción de acuerdo a lo dispuesto en el Código del Trabajo y/o Estatuto Docente.

VI.- A objeto de resguardar la integridad física y psíquica de los estudiantes, el establecimiento adoptará las siguientes medidas de resguardo (apoyo psicológico y psicosocial):
Medidas psicosociales, pedagógicas y/o formativas:

- i. Diálogo personal y/o grupal pedagógico y correctivo: Consiste en un diálogo que busca hacer reflexionar al estudiante respecto de actitudes y/o acciones realizadas y que atenten contra la buena convivencia escolar. Procede cuando el estudiante manifiesta actitudes o conductas que perturban el ambiente de aprendizaje, las relaciones humanas o no respeta las normas establecidas.
- ii. Citación de apoderados para su conocimiento y solicitud de trabajo en conjunto: Cuando la falta en que ha incurrido el estudiante requiere de un trabajo de apoyo en conjunto entre el establecimiento y su familia, se citará al apoderado con el objetivo de informar de las faltas cometidas por el estudiante, conocer los antecedentes que pueda aportar la familia y tomar acuerdos respecto de las medidas a favor del estudiante que deberán aplicarse tanto en su hogar como en el establecimiento.
- iii. Medidas de reparación del daño causado: Cuando producto de la falta cometida por un estudiante, éste haya causado daño a otro miembro de la comunidad educativa, se le guiará para que luego del proceso de reflexión necesario realice acciones que busquen reparar el daño causado. De esta forma las medidas reparatorias consideran gestos y acciones que el estudiante responsable puede tener con la persona agredida y que acompañan el reconocimiento de haber infringido un daño. Estas acciones deben restituir el daño causado y surgir del diálogo, del acuerdo y de la toma de conciencia del daño ocasionado, no de una imposición externa, ya que perdería el carácter formativo. Las medidas de reparación pueden ir desde las disculpas privadas, públicas, la restitución de un bien, la devolución de un bien y otras, siempre manteniendo el principio de proporcionalidad con el daño causado. En la resolución, se deberá especificar las medidas de reparación adoptadas a favor del afectado, si hay mérito para ello, así como la forma en que se supervisará su efectivo cumplimiento.

- iv. Servicios en beneficio de la comunidad: Cuando producto de la falta cometida por un estudiante, éste haya causado daño a la comunidad educativa, se le guiará para que luego del proceso de reflexión necesario realice acciones que busquen reparar el daño causado a través de su esfuerzo personal. Estas acciones deberán restituir el daño causado y surgir del diálogo, del acuerdo y de la toma de conciencia del daño ocasionado, no de una imposición externa, porque perderían el carácter formativo. Implican la prestación de un servicio a favor de la comunidad que ha sido dañada, manteniendo la proporcionalidad con el daño causado. Estos servicios pueden consistir en ordenar o limpiar algún espacio del establecimiento como patios, pasillos, gimnasio, comedor de estudiantes, sala; mantener el jardín, ayudar en el recreo a cuidar a los estudiantes de menor edad, ordenar materiales en la biblioteca, laboratorios, ser ayudante de un profesor en la realización de una o más clases, según sus aptitudes, clasificar textos en biblioteca según su contenido, apoyar a estudiantes menores en sus tareas, entre otros.
- v. Toma de conciencia de los efectos causados por su conducta. Mediante la presentación de un ensayo a los integrantes de la comunidad educativa sobre el tema en cuestión.
- vi. Talleres con estudiantes: Corresponde a acciones realizadas por el Equipo psicosocial o multidisciplinario del establecimiento, donde en forma grupal se traten temas que busquen enseñar a los estudiantes herramientas para enfrentar en forma adecuada situaciones que estén viviendo a nivel de curso y que puedan afectar la buena convivencia escolar. A modo ejemplar se pueden señalar en este sentido talleres para el abordaje pacífico de la resolución de conflictos, control de impulsos, tolerancia a la frustración, respeto a la diversidad, entre otros.
- vii. Talleres con padres, madres y/o apoderados(as): Corresponde a acciones realizadas por el Equipo psicosocial o multidisciplinario del establecimiento, donde en forma grupal se traten temas que busquen enseñar a los padres, madres y/o apoderados(as) herramientas para apoyar y enseñar la buena convivencia escolar desde el hogar. A modo ejemplar se pueden señalar en este sentido talleres parentales para desarrollar en los estudiantes el respeto, responsabilidad, resolución pacífica de conflictos, autonomía, entre otros.
- viii. Derivación al equipo psicosocial o multidisciplinario: Una vez aplicadas las medidas pedagógicas de diálogo, ya sea personal o grupal y citación a apoderados y existiendo aún una necesidad por parte del estudiante de apoyo, entonces los profesores acompañantes y/o de asignatura podrán derivar al estudiante para que sea apoyado por el Equipo psicosocial, quienes abordarán la situación del estudiante a partir de un diagnóstico y posterior plan de acción que contenga las gestiones que se estimen necesarias para apoyarle en su aprendizaje social. De esta forma se espera que el estudiante adquiera herramientas que le permitan relacionarse con su entorno en base al respeto y aportando a la sana convivencia escolar.
- ix. Derivación a redes de apoyo externas: Cuando corresponda, el equipo de convivencia escolar previa información a la Dirección, podrá derivar los antecedentes del estudiante a redes externas de apoyo, tales como Oficina Local de la Niñez (OLN), CESFAM, Tribunales de Familia, entre otros similares.
- x. Todas las derivaciones a redes externas serán monitoreadas desde el Equipo psicosocial a objeto de apoyar desde el entorno escolar las acciones que se estén aplicando a favor del estudiante. Solicitud a los padres, madres y/o apoderados(as) de atención de especialistas: Sin perjuicio de las propias acciones que el establecimiento esté en condiciones de realizar a favor del estudiante en forma interna y de aquellas que pueda solicitar a redes externas, estudiante y su apoderado. Esta medida sólo podrá ser sugerida al apoderado quien determinará su aplicación.
- Proporcionar a través de los profesionales idóneos del Colegio contención emocional a los/as involucrados/as.
- Se podrá, dependiendo la gravedad del caso, reubicar a él/la estudiante agresor/a o del agredido/a en aquellos casos en que el/la apoderado/a lo solicite.
- En la adopción de todas las medidas se regulará siempre la privacidad de los/las involucrados/as, especialmente, de él/la afectado/a.

VI. Disposiciones comunes para los casos:

En consideración al miembro de la comunidad educativa afectado, la Encargada de Convivencia escolar junto a la Dirección del Colegio, podrán adoptar las siguientes medidas de resguardo:

- i. Derivación a profesionales internos o externos para evaluación y/o intervención de carácter psicológico, psicopedagógico, médico u otro cuando corresponda. En caso de ser profesionales externos, estos serán financiados por las familias de los estudiantes.
- ii. Propiciar contención emocional a los y las personas involucradas con profesionales internos del Colegio.
- iii. A objeto de proteger la intimidad, integridad e identidad del o la afectada, el Colegio podrá adoptar respecto a su personal las siguientes medidas:
 - Separación de funciones
 - Reasignación de labores.
 - Cambios de turno.
- iv. En caso de maltrato entre estudiantes se podrá aplicar la reubicación del estudiante agresor (siempre que exista cupo en el curso al cual se contempla reubicar), previa autorización del padre, madre y/o apoderado. Si el agresor es el padre, madre y/o apoderados se podrán aplicar las medidas contempladas en el Reglamento Interno en el acápite Deberes y Derechos de Padres, Madres y/o Apoderados.
- v. En caso que el agresor sea un funcionario del establecimiento se podrá aplicar la medida de suspensión de funciones, sólo si existe una orden judicial emanada por los Tribunales de Justicia.
- vi. Siempre se resguardará la identidad del acusado o acusada o de quien aparece como involucrado en los hechos. Lo anterior, hasta que la investigación se encuentre afinada y se tenga claridad respecto del o la responsable.

El encargado de aplicar estas medidas será el Encargado de Convivencia Escolar o el Director del Establecimiento, dentro del plazo de 48 horas hábiles contados desde la recepción de la denuncia.

VIII. Medidas que involucran a padres, madres y/o apoderados

Siempre se citará a padres, madres y apoderados para informar sobre los hechos, las acciones a seguir y el mecanismo de adopción de medidas de protección, de protección de identidad de los estudiantes involucrados para evitar la victimización, así como también la derivación a las distintas instituciones cuando corresponda. La citación se hará vía telefónica y por correo electrónico solicitando la concurrencia inmediata al recinto escolar.

El medio oficial de comunicación entre el establecimiento educacional y el apoderado será de manera escrita a través de correo institucional de ambas partes. Sin perjuicio de ello, se podrá contactar al apoderado vía telefónica, con respaldo de correo electrónico institucional entregado a los apoderados al inicio del año escolar.

IX. Medio de comunicación y notificación:

El medio oficial de comunicación entre el establecimiento educacional y el apoderado será de manera escrita a través de correo institucional de ambas partes. Sin perjuicio de ello, se podrá contactar al apoderado vía telefónica, con respaldo de correo electrónico institucional entregado a los apoderados al inicio del año escolar.

X. Denuncia o conocimiento de autoridades respectivas:

Hechos constitutivos de delito:

Sin perjuicio de lo señalado en el Reglamento Interno, ante la ocurrencia de hechos que, por acción u omisión, sean constitutivos de delito y afecten a uno o a más miembros de la comunidad educativa (directivos, docente, paradocente, auxiliares, padres y/o apoderados y estudiantes), se deberá denunciar ante Carabineros de Chile, Policía de Investigaciones, las Fiscalías del Ministerio Público o los tribunales competentes, dentro del plazo de 24 horas desde que se tome conocimiento del hecho, sin perjuicio de lo dispuesto en los artículos 175 letra e) y 176 del Código Procesal Penal.

Esta acción la debe llevar a cabo la persona que observa el delito, apoyado por el Encargado(a) de Convivencia Escolar o la Directora del establecimiento, quienes de manera conjunta deberán acudir en el plazo señalado, ante la autoridad correspondiente, de acuerdo a los procedimientos establecidos por dichas instituciones

Vulneración de Derechos

Sin perjuicio de lo señalado expresamente en el presente Protocolo, el funcionario que tome conocimiento de un hecho de vulneración de derechos de un estudiante en conjunto con el equipo de convivencia escolar previa información a la Dirección, deberán poner en conocimiento de manera formal a los Tribunales de Familia, tan pronto lo advierta.

Esta acción la debe llevar a cabo la persona que observa o toma conocimiento del hecho, apoyado por el Encargado(a) de Convivencia Escolar o la Directora del establecimiento, quienes de manera conjunta deberán acudir en el plazo de 24 horas de tomado conocimiento del hecho, ante la autoridad correspondiente, a través de la página www.pjud.cl o la que la autoridad competente determine.

NOTA: El acta deberá ser firmada por estudiantes y apoderados si correspondiere. Sin perjuicio de ello si él o la entrevistada manifestara su intención de no desear firmar el acta, bastará la constancia del funcionario que efectuó la entrevista como constatación

El o la funcionaria que redacten el acta tendrán la calidad de ministro de fe, solo en aquello que se manifestó en la entrevista.

2.PROTOCOLO DE ACTUACIÓN FRENTE A AGRESIONES SEXUALES Y HECHOS DE CONNOTACIÓN SEXUAL QUE ATENTES CONTRA LA INTEGRIDAD DE LOS ESTUDIANTES.

I.- Introducción

Todos los integrantes de nuestra Comunidad educativa tienen el derecho y el deber a desarrollarse en un ambiente de respeto y de dignidad de la persona, es fundamental privilegiar, promover y asegurar una sana convivencia escolar y una formación integral para construirla. Basándose en una ética de cuidado, creando un ambiente formativo seguro, protector, respetuoso, dialogante y contenedor.

Atendiendo a la Normativa emanada de Mineduc y de la Superintendencia de Educación nuestro establecimiento ha construido el siguiente protocolo para adoptar medidas y procedimientos frente a un presunto abuso sexual y maltrato infantil, como también medidas relacionadas con la prevención y el resguardo de nuestros estudiantes.

II.- Principios y criterios de actuación en caso de abusos sexuales.

- Actuar siempre garantizando el interés superior del menor y protegiendo sus derechos como víctima.
- Tomar en serio la sospecha.
- Intervenir de manera coordinada, siguiendo pautas compartidas y mutuamente aceptadas como válidas.
- Prestar atención de forma inmediata y ágil, evitando demoras en la intervención y siempre y cuando sea posible desde los servicios e instituciones más próximos.

- Asegurarse que la posible víctima no pase momentos en soledad con la persona que se sospecha es el abusador o abusadora.
- Poner especial atención a los procesos de detección y comunicación de las situaciones de abuso sexual o maltrato, por lo que es esencial la implicación y la intervención de los profesionales que trabajan en primera línea. Una vez detectado el caso, se deberá asegurar la protección y el seguimiento posterior del niño.
- Buscar la intervención mínima necesaria, evitando el maltrato generado por la reiteración de actuaciones o su práctica en condiciones poco adecuadas.
- No preguntar detalles ni profundizar en el relato del niño, niña o adolescente, recogiendo sólo lo que este verbalice espontáneamente, sin intentar que compruebe que la sospecha es cierta. Es fundamental respetar su silencio.
- Demostrarle al niño, niña o adolescente que tiene o puede contar con un adulto protector que estará junto a él o ella ante todo lo que ocurra.
- Buscar ayuda profesional especializada que permita trabajar la sospecha de abuso sexual o maltrato.
- Resguardar o proteger la identidad e intimidad de los miembros de la comunidad y que estén involucrados. En caso del o los párvulos involucrados, se podrá decretar que estos siempre se encuentren acompañados por un adulto responsable, sin exponer su experiencia frente al resto de la comunidad educativa, así como tampoco se le interrogará o indagará de manera inoportuna sobre los hechos, para evitar una revictimización.
- Propiciar una conversación privada y directa.

III. Indicadores para la detección del maltrato y el abuso sexual infantil:

No es fácil establecer indicadores que permitan detectar el maltrato y el abuso sexual infantil dado que, por lo general, un indicador no es determinante por sí solo o puede deberse a múltiples situaciones que no necesariamente se relacionan con una situación abusiva. En términos generales, un adulto detecta una situación de maltrato y/o abuso, cuando se produce al menos una de las siguientes situaciones:

- El propio niño o adolescente le revela que está siendo o ha sido víctima de maltrato, abuso sexual o de otra situación abusiva.
- Un tercero (algún compañero del niño afectado, otro adulto) le cuenta que un niño o adolescente determinado está siendo o ha sido víctima de maltrato, abuso sexual u otra situación abusiva.
- El adulto nota señales que le indican que algo está sucediendo con un niño o adolescente en particular, es decir, identifica conductas que no evidenciaba anteriormente, o nota un cambio en su comportamiento, en sus hábitos o formas de relacionarse con los demás. Es importante estar alerta a las señales que indiquen o generen sospechas de alguna situación de maltrato o abuso; principalmente, los cambios significativos en diferentes áreas del comportamiento deben ser tomados en cuenta como posibles indicadores que requieren especial atención. No obstante, no se debe generar pánico, ya que un cambio en la conducta no significa necesariamente que el niño sea víctima de maltrato o abuso, por ello se hace necesario que los profesores conozcan a sus estudiantes y evalúen el contexto en el que se presentan los posibles indicadores, de manera de poder advertir estas señales. El colegio debe considerar todo indicio relativo a un presunto acoso o abuso sexual a menores, quedando constancia por escrito bajo firma responsable del denunciante.

IV. Medidas adoptadas por el colegio para prevenir el abuso sexual y maltrato infantil.

- **Selección del Personal:**
- **Solicitar certificados de antecedentes vigentes a todos sus funcionarios, especialmente antes de realizar contrataciones.**
- Revisar el registro nacional de inhabilidad para trabajar con menores de edad, especialmente antes de contratar a una persona.

Informar al personal que:

- Ante una situación de abuso sexual o maltrato se efectuarán las denuncias ante los organismos correspondientes, prestándole toda la colaboración necesaria para los fines de la investigación.

b) **Procedimientos internos:**

En baños y enfermería:

- El aseo de los baños será realizado por auxiliares en horarios en que no hay estudiantes en uso de los mismos.
- Está prohibido que el personal del colegio ingrese a los baños de los estudiantes cuando éstos están dentro, a menos que detecten algún peligro, tales como humo, fuego, inundación o que vea desde afuera que se está produciendo algún desorden, pelea o se están rompiendo las instalaciones de los baños. En todas las anteriores, deberá llamar a otro adulto para respaldarlo.
- En caso de que un estudiante se moje, ensucie o le ocurra cualquier cosa que obligue al cambio de ropa, el apoderado será comunicado para que concurra personalmente al establecimiento
- En el caso de accidentes, el personal está autorizado en una emergencia a sacar prendas al estudiante, idealmente en presencia de otra persona que trabaje en el colegio, de no suceder esto, el accidente, lesión u otro debe ser justificado para tomar esa acción por ejemplo quemaduras, heridas sangrientas.

Con los estudiantes:

- Los profesores, personal auxiliar y administrativo deben evitar muestras de afecto innecesarias hacia los niños, que puedan ser mal interpretadas.
- Las entrevistas con alumnas/os deben ser realizadas en espacios abiertos o en oficinas que tengan visibilidad desde el exterior.
- En los períodos de cada recreo se establecen turnos en el patio realizados por paradocentes.
- Al término o al inicio de las clases, los profesores procurarán no estar a solas con un estudiante en el interior de la sala de clases, como una forma de evitar malos entendidos.
- El personal del establecimiento no podrá realizar actividades fuera del establecimiento con estudiantes que no correspondan a instancias oficiales de la institución.

c) **Procedimientos para enfrentar el problema:**

Frente a una sospecha de abuso sexual o maltrato por una persona externa al colegio:

- La persona que tiene indicios de sospecha de abuso sexual o maltrato debe informar al Encargado de Convivencia Escolar o cualquier funcionario del establecimiento, de manera inmediata. El funcionario deberá informar de manera inmediata al encargado de convivencia escolar.
- El Encargado de Convivencia Escolar, en coordinación con la psicóloga, recaba información relevante desde las personas que tienen relación directa con el menor (profesor jefe, profesores de asignatura, otros profesionales del establecimiento) y del menor mismo, según corresponda, dentro del plazo de 5 días hábiles.
- En caso que la sospecha no implique familiares directos, se cita al apoderado del menor para una entrevista con la finalidad de conocer su situación familiar, que pueda relacionarse con las señales observadas, dentro del plazo de 5 días terminadas las entrevistas.
- Se clarifican las sospechas con la información recabada:

Si se descarta la ocurrencia de abuso sexual o maltrato:

- Se realiza seguimiento al menor y se analiza, en compañía de los padres la posible derivación a un especialista, sí corresponde.

En caso de contar con sospecha fundada se realizará lo siguiente:

- El encargado de convivencia escolar cita adulto responsable para comunicarle la situación ocurrida.
 - Se le informará que es responsabilidad del establecimiento educacional hacer la denuncia en Carabineros, Fiscalía, Policía de Investigaciones (PDI) o Servicio Médico Legal (SML), según el plazo y procedimiento señalado en este protocolo.

De la situación de comunicación al adulto responsable del menor, como de los pasos que este dará, quedará registro y firma en documento ad-hoc.

Frente a una certeza de abuso sexual o maltrato por un funcionario del colegio y que los hechos configuran un posible delito:

- El Encargado de Convivencia Escolar citará a los padres de la víctima para explicar la situación ocurrida, dentro de las 24 horas desde que se tuvo conocimiento del hecho.
- Dirección del colegio realiza la denuncia del caso a las autoridades correspondientes: Carabineros, Policía de Investigaciones, Fiscalía, según el plazo señalado en este protocolo.
- Se podrá cambiar las funciones del trabajador para evitar exposición al estudiante o que se vuelva a vulnerar un nuevo derecho. Dentro de las 24 horas desde la recepción de la denuncia. Encargándose de dictar las nuevas funciones del Director del Colegio.

- Se activan acciones inmediatas de protección de la integridad del menor: no dejarlo solo, evitar la re-victimización procurando no tocar el tema del abuso o maltrato, mantener la cercanía con la persona a quien el niño se confió, mantener la máxima discreción y delicadeza con él, acompañamiento psicoemocional.
- El encargado de ejecutar estas acciones será el Coordinador de Convivencia Escolar.
- Se recabará información relevante. Por parte de un funcionario designado por el Encargado de Convivencia Escolar o por el mismo. Sobre las personas que tienen relación directa con el menor y del menor mismo o de su familia, dentro del plazo de 5 días.
- Vencido el plazo de la etapa indagatoria, el Encargado de Convivencia Escolar activará nuevas acciones de protección a la integridad del menor, si correspondiera.
- Dentro de los 5 días siguientes a la finalización del proceso de indagación, se deberá citar al padre, madre o apoderado del estudiante afectado, para comunicar los resultados del protocolo y medidas a aplicar.
- Al obtener los resultados, constatando la responsabilidad de un funcionario, será sancionado conforme a lo estipulado en el Reglamento de Orden, Higiene y Seguridad.
- A resguardar la identidad de los miembros de la comunidad escolarante la comunidad educativa y los medios de comunicación.
- A informar, por parte del Director, a los profesores y demás integrantes de la comunidad de la situación, resguardando la identidad de los involucrados.

Si el caso de abuso se sospecha que ocurre al interior del grupo familiar se tomarán las medidas necesarias establecidas en numeral I de este . En caso de contar con los antecedentes necesarios, se procederá a la denuncia inmediata a las autoridades respectivas, de acuerdo al plazo indicado en el artículo 57 del RICE.

Frente a la sospecha de agresión en la esfera sexual entre estudiantes. El presente protocolo establece los siguientes procedimientos:

- La persona que ha recibido el relato o que ha sido testigo del hecho debe comunicarlo al Director o al Encargado de Convivencia Escolar.
- Una vez registrada la denuncia, se activarán acciones inmediatas de protección de la integridad del menor: no dejarlo solo, evitar la re-victimización, mantener la cercanía con la persona a quien el niño se confió, mantener la máxima discreción y delicadeza con él, acompañamiento psicosocial. El responsable de activar estas acciones será el Encargado de Convivencia Escolar
- El Director, el Encargado de Convivencia Escolar y los profesionales competentes del establecimiento, procederán a entrevistar, por separado y simultáneamente, al o los/las estudiantes involucradas/os, de manera de recabar la mayor cantidad de antecedentes que permitan corroborar o descartar la sospecha. Las entrevistas se realizarán a más tardar dentro de 3 días de recibida la denuncia
- En todos los procesos se debe resguardar la identidad de todos los estudiantes, sin importar la condición en que participan, ya sean activos, espectadores, etc.
- También con estos estudiantes se procederá con las medidas de protección definidas anteriormente.
 - Vencido el plazo de la etapa indagatoria, el Coordinador de Convivencia Escolar o el miembro de designado por él. Se deberá elaborar un informe del proceso realizado, a más tardar al 3 día hábil de finalizada la indagación, el que deberá contener al menos: fecha apertura protocolo, acciones realizadas, conclusiones y medidas a adoptar.
- El encargado de Convivencia Escolar citará a todos los apoderados/as de los alumnos(as) involucrados, de manera separada, para comunicarles sobre el procedimiento y la información obtenida. La entrevista de los apoderados se desarrollará dentro de 5 días hábiles contados desde el término de las entrevistas de los y las estudiantes involucradas.
- Como medida de protección, y mientras se recaban los antecedentes, se les propondrá a los apoderados de los estudiantes involucrados, suspender la asistencia a clases de manera excepcional, contando con el acuerdo de los padres, madres y/o apoderados. Este medida será cautelar y en ningún caso será considerada como sanción anticipada.
- En caso que corresponda se aplicarán las medidas pedagógicas, reparatorias, de apoyo pedagógico o psicosocial, señaladas en el artículo 42 del Reglamento Interno.

En caso de comprobarse el abuso, se citará al estudiante y apoderado a entrevista con el Director, quien deberá informarle el procedimiento seguido y la sanción y/o acuerdo correspondiente, en base a lo estipulado en el Reglamento de Convivencia. Este procedimiento debe quedar registrado por escrito, y con las firmas de los presentes en dicha reunión.

Una vez informados los involucrados en el hecho, se seguirán los siguientes pasos:

- El Director, junto con el Encargado de Convivencia Escolar y el profesor/a jefe, clarifican en los cursos correspondientes de los estudiantes/as involucrados, la información de los hechos e informan sobre procedimientos a seguir.
- El equipo directivo o a quienes éste designe, elaborará un plan de contención y acompañamiento a los estudiantes afectados.

III- Derivación a instancias externas de evaluación o apoyo:

En todo caso, si la situación lo amerita, se derivará a las víctimas del hecho a instancias externas de evaluación o apoyo, sugiriéndose el apoyo profesional a los afectados, a través de médicos especialistas, terapias de reparación psicosocial, programas de apoyo a las competencias parentales, programas de representación jurídica, entre otros

Se sugerirá apoyo profesional a los afectados a través de médicos especialistas, terapias de reparación psicosocial, programas de apoyo a las competencias parentales, programas de representación jurídica, OLN, Tribunales de Familia, entre otros.

REDES DE APOYO PARA DERIVACIÓN:

Institución	Nombre	Contacto
Oficina Municipal de Acción Niñez	Denisse Paredes G. (Trabajadores Social) Catalina Pardo N. (Psicóloga)	accion_ninez@quilicura.cl
Programa Lazos	Paulina Ibañez G. (Psicóloga) Romina Fuentes P. (Psicóloga)	edtlazosquilicura@gmail.com
Programa Parentalidad Positiva (Triple P)	Alejandra Rebolledo (Coordinadora)	lazostriplep@quilicura.cl
Programa Prevención Focalizada (PPF) Tabit	Arantzazú Contreras (Trabajadora Social)	profesionalppftabit8@fundaciontalita.kum.cl
Programas de Protección Especializada en Maltrato y Abuso Sexual Infantil (PRM) Ciudad del Niño	Camila Zepeda (Psicóloga) Julia del Río (Trabajadora Social)	camila.zepeda@ciudadelnino.cl julia.delrio@ciudadelnino.cl
Fiscalía		denunciascentronorte@minpublico.cl

IV. Seguimiento:

Son aquellas acciones que permiten conocer la evolución de la situación de sospecha de abuso pesquisada, a través de llamados telefónicos, entrevistas, comunicación con profesionales externos, entre otros.

En aquellos casos que efectivamente sean denunciados, se realizará seguimiento en un máximo de 5 días hábiles con el estudiante, con el fin de contener e indagar en las repercusiones del proceso de denuncia.

V. Medidas o acciones que involucran a padres, madres y/o apoderados.

Los intervinientes tendrán derecho a ser informados tanto de las características del protocolo, como de las incidencias que se vayan determinando durante el desarrollo del mismo. En particular, los padres y apoderados de los estudiantes involucrados serán contactados de forma prioritaria, utilizando para ello los medios de Comunicaciones regulares del Colegio, por quien lidera el protocolo.

Las comunicaciones durante el protocolo se realizarán preferentemente a través de entrevistas personales de carácter presencial, en su defecto, vía teléfono celular o correo electrónico informado en los registros de matrícula. En casos especiales, se utilizará el correo electrónico oficial o carta certificada a la dirección

consignada en los registros del Establecimiento. Respecto de los e-mails, se entenderán recibidos al día siguiente de su envío; en cuanto a las cartas certificadas, se asumirán recibidas a partir del tercer día desde su envío.

En los casos excepcionales, sea por lejanía de domicilio, condiciones de emergencia sanitaria u otras

circunstancias por las que no fuera posible la entrevista personal, las entrevistas informativas, indagatorias o resolutorias del protocolo se podrán realizar por vía telemática, dejándose constancia de tal circunstancia de ello, junto con un medio de registro de asistencia por parte del entrevistado. Se enviará por e-mail oficial el Acta de dicha entrevista, con el formato de toma de conocimiento y aprobación de acta y apoderado deberá enviarla de vuelta firmada con su aprobación, vía correo electrónico o sistema de mensajería virtual previamente autorizado por el Colegio.

Si un apoderado no asiste sin justo motivo a la entrevista solicitada, se le contactará al teléfono entregado por éste para casos de emergencia, para averiguar el motivo y fijar una nueva fecha. En caso de que aun así no se logre contactar, el Colegio evaluará la denuncia ante el Tribunal de Familia u organismos competentes.

Siempre se citará a padres, madres y apoderados para informar sobre los hechos, las acciones a seguir y el mecanismo de adopción de medidas de protección, de protección de identidad de los estudiantes involucrados para evitar la victimización, así como también la derivación a las distintas instituciones cuando corresponda.

El Coordinador de Convivencia Escolar o el miembro de su equipo de que designe, será el encargado de esta comunicación, cuando corresponda.

VI. Medidas de resguardo dirigidas a estudiantes afectados.

Sin perjuicio de las medidas señaladas precedentemente, el Colegio podrá adoptar las medidas de resguardo que se señalan a continuación:

- *Derivación a profesionales internos/externos para evaluaciones y/o intervenciones de carácter psicológico, psicopedagógico u otro tipo de apoyo que pudiera necesitar el párvulo o estudiante. En caso de ser profesionales externos, estos serán financiados por las familias de los estudiantes. Todo ello conforme a lo señalado precedentemente.*
- *Derivación a redes de apoyo externas: Cuando corresponda, el equipo de convivencia escolar previa información a la Dirección, podrá derivar los antecedentes del estudiante a redes externas de apoyo, tales como oficinas comunales de protección de derechos (OPD), CESFAM, Tribunales de Familia entre otros similares. Todas las derivaciones a redes externas serán monitoreadas desde el Equipo psicosocial a objeto de apoyar desde el entorno escolar las acciones que se estén aplicando a favor del estudiante. Todo ello conforme a lo señalado precedentemente.*
- *Proporcionar contención emocional a los involucrados, derivando al estudiante afectado al Área de Apoyo para el Aprendizaje.*
- *Restringir el contacto con el presunto vulnerador de derecho o victimario si es otro estudiante.*
- *Separación de espacios en el aula.*
- *Ingreso y salida en jornada diferida.*
- *No realizar trabajos en grupo que obliguen a la presunta víctima a interactuar con su posible agresor.*
- *Otros de similar naturaleza.*

VIII. Apoyo psicosocial y pedagógico.

Ante la denuncia de una situación o un hecho de connotación sexual que involucre a un estudiante, se podrán adoptar las siguientes medidas:

1. Apoyo psicosocial:

- i. Acompañamiento, estrategias y técnicas de estudio.
- ii. Supervisión de rendimiento escolar y acompañamiento por educador o educadora.
- iii. Comunicación con el apoderado/a ya sea de educador o educadora o Encargada de Convivencia Escolar de manera presencial, correo electrónico o reunión online.
- v. Plan de acompañamiento formativo, emocional y normativo por parte del equipo multidisciplinario dirigido a los cursos que han sido testigos de una situación que altere la convivencia.

2. Apoyo pedagógico

- i. Informar a Inspectoría para determinar una flexibilidad en la asistencia del o de la estudiante.
- ii. Entrevista periódica respecto a estado emocional por parte de Encargado de Convivencia Escolar o psicólogo/a. Comunicación con el apoderado/a a través del profesor/a jefe, orientación o dupla psicoeducativa.
- iii. Derivación a psicóloga de acuerdo a lo señalado previamente en este protocolo.
- iv. Derivación a CESFAM en donde reside el o la estudiante.
- v. Permanente comunicación entre Encargado de Convivencia Escolar y psicólogo/a del nivel para acompañamiento de casos.
- vi. Acompañamiento por Encargada de Convivencia Escolar al o a la estudiante por alguna situación que altere su estado psicoemocional.

IX. Denuncia o conocimiento de autoridades respectivas:

Hechos constitutivos de delito:

Sin perjuicio de lo señalado en el Reglamento Interno, ante la ocurrencia de hechos que, por acción u omisión, sean constitutivos de delito y afecten a uno o a más miembros de la comunidad educativa (directivos, docente, paradocente, auxiliares, padres y/o apoderados y estudiantes), se deberá denunciar ante Carabineros de Chile, Policía de Investigaciones, las Fiscalías del Ministerio Público o los tribunales competentes, dentro del plazo de 24 horas desde que se tome conocimiento del hecho, sin perjuicio de lo dispuesto en los artículos 175 letra e) y 176 del Código Procesal Penal.

Esta acción la debe llevar a cabo la persona que observa el delito, apoyado por el Encargado(a) de Convivencia Escolar o el Director del establecimiento, quienes de manera conjunta deberán acudir en el plazo señalado, ante la autoridad correspondiente, de acuerdo a los procedimientos establecidos por dichas instituciones

Vulneración de Derechos

Sin perjuicio de lo señalado expresamente en el presente Protocolo, el funcionario que tome conocimiento de un hecho de vulneración de derechos de un estudiante en conjunto con el equipo de convivencia escolar previa información a la Dirección, deberán poner en conocimiento de manera formal a los Tribunales de Familia, tan pronto lo advierta.

Esta acción la debe llevar a cabo la persona que observa o toma conocimiento del hecho, apoyado por el Encargado(a) de Convivencia Escolar o el Director del establecimiento, quienes de manera conjunta deberán acudir en el plazo de 24 horas de tomado conocimiento del hecho, ante la autoridad correspondiente, a través de la página www.pjud.cl o la que la autoridad competente determine.

NOTA: El acta deberá ser firmada por estudiantes y apoderados si correspondiere. Sin perjuicio de ello si él o la entrevistada manifestara su intención de no desear firmar el acta, bastará la constancia del funcionario que efectuó la entrevista como constatación.

El o la funcionaria que redacten el acta tendrán la calidad de ministro de fe, solo en aquello que se manifestó en la entrevista.

3. PROTOCOLO DE MEDIACIÓN. RESOLUCIÓN CONSTRUCTIVA O ALTERNATIVA DE CONFLICTOS.

Las estrategias de resolución de conflictos están pensadas para enseñar a plantearse situaciones problemáticas de una forma positiva y constructiva. La resolución de conflictos busca que los estudiantes desarrollen habilidades para tratar los problemas de manera correcta y eficaz.

Su objetivo no es eliminar los conflictos, sino que ofrecer conocimientos y pautas de conducta que permitan tratarlos de manera colaborativa y evitar la aparición de respuestas negativas, para lo cual, es fundamental la labor que desempeña el profesor o profesora jefe en el aprendizaje de las estrategias para la resolución de conflictos. Le corresponde idear problemas simulados que permitan a sus estudiantes ensayar en el proceso de búsqueda de soluciones a determinadas situaciones.

Resolución de conflictos:

Fases para la resolución de conflictos.

1) Orientarse positivamente

- Reconocer que se tiene un problema.
- Identificar y reconocer las causas del problema.
- Evitar dar respuestas anteriores que se han demostrado poco útiles para solucionar conflictos.

En consecuencia, se debe proceder a:

- a) Entrevistar a las personas en conflicto, escuchar ambas partes y aclarar el problema
- b) Ver y clarificar las causas que ocasionaron el conflicto.

2) Definir el problema.

- Delimitar y formular el conflicto que se está experimentando.
- Buscar los hechos significativos y relevantes de conflicto y describirlos de la manera más clara y objetiva posible.

3) Idear alternativas.

- Producir el mayor número de soluciones alternativas posibles.

4) Valorar las alternativas

- Evaluar críticamente las distintas soluciones propuestas y tomar una decisión.
- Decidirse por una solución, atendiendo a dos criterios: la consideración positiva de las consecuencias que de ella se derivan y la posibilidad real de llevarla a cabo.

5) Aplicar la solución adoptada.

- Poner en práctica la decisión que se ha tomado: prever los pasos que se seguirán para realizarla, así como los mecanismos de control para valorar su eficacia.

6) Evaluar los resultados.

- Evaluar los resultados obtenidos de la solución que se ha considerado más adecuada. En caso de no ser satisfactorios, se deberá iniciar de nuevo el proceso de búsqueda de soluciones de conflictos.

Serán mediadores: El encargado de convivencia, estudiante, paradocente, profesor o directivo.

El protocolo a seguir será:

- 1) Pueden solicitar los servicios de un mediador cualquier miembro de la comunidad educativa.
- 2) Serán objeto de mediación todas las cuestiones entre los miembros de la comunidad educativa que afecten a la convivencia entre los mismos.
- 3) Las solicitudes de los servicios de un mediador se presentarán ante el Encargado de Convivencia Escolar. En ese momento se le indicará el motivo de la mediación así como todos los datos necesarios para llevarla a cabo.

- 4) El Encargado de Convivencia Escolar fijará la persona encargada de llevar a cabo la mediación así como el día y la hora de la misma.
- 5) El mediador encargado de una mediación dispondrá de 48 horas para preparar la mediación, en ese tiempo recabará toda la información que se disponga sobre los estudiantes objeto de la mediación. En el caso que algunos de los involucrados no pueda asistir por fuerza mayor, como por ejemplo: enfermedad, accidente, etc., el plazo podría ser mayor.
- 6) A la hora de seleccionar al mediador se tendrán en cuenta las siguientes condiciones:
 - a) Si entre los personas a mediar figuran padres de estudiantes se buscará que la mediación sea llevada a cabo por padres de estudiantes.
 - b) Si las personas entre las que hay que mediar son estudiantes se buscará a un profesor que no tenga ninguna relación directa con los estudiantes o el Encargado de Convivencia Escolar.
 - c) Si las personas entre las que hay que mediar son estudiantes con un miembro del personal docente o asistente de la educación, se buscará que la mediación sea llevada a cabo por un miembro del equipo directivo.
- 7) Del acuerdo alcanzado entre las partes se dará cuenta al profesor jefe de los estudiantes para el seguimiento del cumplimiento.
- 8) Una vez realizada la mediación, el mediador hará un informe de la misma en el que constará, entre otras cosas, los acuerdos a los que han llegado las partes. En el citado informe aparecerá la forma en la que se va a realizar el seguimiento de los acuerdos alcanzados.
- 9) Entre Estudiantes
 - a) Detectado un conflicto entre estudiantes por un docente o asistente de la educación, este mediará para resolver la situación.
 - b) De resolverse o no, se deberá comunicar a Inspectoría, quien tomará debida nota o en su defecto, arbitrará los medios que correspondan para su solución.
 - c) Todo conflicto en uno o más cursos, debe ser comunicado al profesor jefe correspondiente.
 - d) Cualquier medida disciplinaria debe estar contenida en el Reglamento Interno y Manual de Convivencia Escolar.

4. PROTOCOLO DE ACTUACIÓN Y DE RETENCIÓN DE ESTUDIANTES PADRES Y MADRES ADOLESCENTES.

En Chile se encuentra garantizado el derecho de las alumnas embarazadas y madres a permanecer en sus respectivos establecimientos educacionales, sean estos públicos o privados, sean subvencionados o pagados, confesionales o no.

El embarazo y la maternidad en ningún caso constituirán impedimento para ingresar y permanecer en los establecimientos de educación de cualquier nivel, debiendo estos últimos otorgar las facilidades académicas y administrativas que permitan el cumplimiento de ambos objetivos.

Respecto al padre o madre que es apoderado:

- Los padres y/o apoderados en su rol, tienen la responsabilidad de informar al establecimiento mediante Profesor/a Jefe, que la o el estudiante se encuentra en esta condición.
- El/La Profesor/a Jefe tomará contacto con la familia de la/el estudiante. Se procurará máxima discreción. Ofrecerá explícitamente al/la estudiante y su familia el apoyo necesario, indicando medios de contacto y solicitud de entrevistas en caso de requerirlo.
- Se firmará con Inspectoría General un compromiso de acompañamiento al adolescente, que señale su consentimiento para que la o el alumno asista a los controles, exámenes médicos y otras instancias que demanden atención de salud, cuidado del embarazo y del hijo/a nacido, que indique la ausencia total o parcial del o la estudiante durante la jornada de clases.
- Notificar al Colegio situación de cambio de domicilio de su hijo o hija en condición de embarazo.
- Notificar al Colegio situación si el padre o madre adolescente en condición de embarazo, pasa a responsabilidad de tutela de otra persona.

Respecto al periodo de Embarazo:

- Dar a conocer los beneficios que entrega el Ministerio de Educación, para mantenerse en el sistema escolar.
- Informar de Becas de apoyo a la retención escolar (BARE): aporte económico otorgado por JUNAEB, que beneficia a estudiantes con riesgo de deserción escolar por su condición de embarazo, maternidad y paternidad.
- Dar a conocer el Programa JUNAEB de apoyo a la retención escolar de embarazadas, Madres y Padres; acompañamientos y orientaciones en lo académico, personal y familiar.
- Informar de Redes de Apoyo para estudiantes embarazadas, madres y padres adolescentes.
- La estudiante tiene derecho a adaptar su uniforme escolar a su condición de embarazo.
- Se establece que las alumnas embarazadas que no asistan a evaluación deben tomar contacto con los respectivos profesores y acordar una nueva fecha de rendición.
- Las alumnas embarazadas y madres adolescentes tendrán todo el resguardo del Colegio con el fin de asegurar que cumplan efectivamente con los aprendizajes y contenidos mínimos establecidos en los programas de Estudio.
- Las estudiantes embarazadas podrán participar de la asignatura de Educación Física, realizando actividades según recomendación médica o trabajos de investigación.
- Las instancias que tengan como causa directa las inasistencias a clases durante el año escolar por situaciones derivadas del embarazo, parto, post parto, control de niño Sano y enfermedades del hijo menor de un año, se consideran validas cuando se presenta un certificado médico, carné de salud, tarjeta de control u otro documento que indique las razones médicas de las ausencias a clases o actividades escolares.
- La estudiante, junto a cada docente de asignatura pueden elaborar un calendario flexible de evaluaciones, que será monitoreado por la Jefa de la Unidad Técnico Pedagógica.
- Las estudiantes embarazadas o progenitor adolescentes, tienen el derecho de asistir periódicamente al control prenatal y el cuidado propio del embarazo, todas ellas documentadas por el carné de salud o certificado emitido por el médico tratante o matrona.
- La alumna podrá asistir al baño cuantas veces lo requiera su estado, previniendo el riesgo de alterar su estado de salud urinaria.
- Se facilitará a las alumnas embarazadas que pueda permanecer en biblioteca durante los recreos, para así evitar accidentes.
- Si bien el estudiante contará con especial cuidado y atención por parte del personal educacional, deberá igualmente respetar el Reglamento de Convivencia Escolar. En caso de incumplimiento del mismo, será sancionada/o según el protocolo establecido para estudiantes regulares – previo análisis del caso, considerando los antecedentes del mismo, y evaluando junto con el/la estudiante afectado si la condición de embarazo o paternidad está relacionada o no con el incumplimiento de la falta en cuestión.
- Derecho de la estudiante a no ser expuesta a un ambiente con materiales nocivos o verse expuesta a situaciones de riesgo.

Respecto al periodo de Maternidad y Paternidad:

- La madre adolescente junto al apoderado(a) y el establecimiento ajustan el horario de alimentación del hijo o hija, según cual fuere su situación personal, el que no considera los tiempos de traslado. Este horario debe ser comunicado formalmente al Director durante la primera semana de reintegrarse a clases.
- Para realizar el amamantamiento, se permite a la madre adolescente la salida del establecimiento en el horario predeterminado para acudir a su hogar o sala cuna.
- Cuando el hijo/a menor de un año, presente alguna enfermedad que necesite de su cuidado específico, según conste en un certificado médico emitido por el médico tratante, se darán las facilidades pertinentes para que la madre o padre adolescente asistan a su hijo enfermo.

5. PROTOCOLO DE ACTUACIÓN PARA EL RECONOCIMIENTO DE LA IDENTIDAD DE GÉNERO DE NIÑOS, NIÑAS Y ESTUDIANTES TRANS. EN LA INSTITUCIÓN EDUCATIVA.

En cumplimiento a lo dispuesto en la Constitución Política de la República, D.F.L. N° 2 de 2009 del Ministerio de Educación, tratados internacionales sobre Derechos Humanos ratificados por Chile y a la normativa educacional el Centro Educacional regula el procedimiento para el reconocimiento de la identidad de género de los niños, niñas y estudiantes trans.

El presente protocolo se basa en los principios de la dignidad del ser humano, interés superior del niño, niña y adolescente, no discriminación arbitraria, buena convivencia escolar.

A su vez, para el reconocimiento de la identidad de género se velará por el respeto al derecho a recibir una atención adecuada, oportuna e inclusiva, a que se respete su integridad física, psicológica y moral, a estudiar en ambiente de respeto mutuo, con trato digno e igualitario y a expresar su identidad de género y orientación sexual.

El procedimiento se iniciará a petición del padre, madre, tutor(a) legal y/o apoderado de aquellos niños, niñas y estudiantes trans, como así también el (la) estudiante, en caso de contar con más de 14 de años de edad, podrán solicitar al establecimiento educacional el reconocimiento de su identidad de género, medidas de apoyo y adecuaciones pertinentes a la etapa por la cual transita su hijo(a), pupilo(a) o estudiante.

Para ser efectivo este reconocimiento de identidad de género, se debe cumplir con el siguiente protocolo:

1. El apoderado titular y/o el (la) estudiante si tiene más de 14 de años de edad, podrá informar situación a profesor(a) jefe y/o Dirección.
2. El Director recibirá en un plazo de 5 días hábiles en entrevista a el/la estudiante y a sus apoderados en aquellos casos que corresponda, y quedará consignada en una Acta simple. El Acta debe contar con la firma de todos los participantes y se entregará una copia a quien solicitó la entrevista, señalándose expresamente los acuerdos que hayan sido adoptados.
3. El establecimiento deberá adoptar como mínimo las medidas básicas de apoyo, lo anterior con el consentimiento de el/la estudiante y su padre, madre o tutor legal, tales como:

- a) Apoyo al niño, niña o estudiante y a su familia.
- b) Orientación a la comunidad educativa.
- c) Uso de nombre social en todos los espacios educativos, si fuese solicitado.
- d) Uso del nombre legal en documentos oficiales.
- e) Presentación personal.
- f) Utilización de servicios higiénicos.
- g) En el caso que el o la estudiante esté participando de programas de acompañamiento profesional (de acuerdo a Ley N° 21.120 y DS N° 3 de 2019) en conjunto con Subsecretaría de la Niñez, las autoridades escolares deben coordinarse con las entidades prestadoras para favorecer los procesos de los estudiantes.

4. Se deberá informar acerca del reconocimiento de identidad de género, a los profesores de asignatura y asistentes de la educación, con el fin de que sean respetados los acuerdos consignados en el Acta simple.

5. Las medidas adoptadas siempre contarán con el consentimiento de la niña, niño o estudiante y de su padre, madre, tutor legal o apoderado.

ACTA SIMPLE.

NOMBRE: _____ **CURSO:**

FECHA DE NACIMIENTO: _____

IDENTIDAD DE GÉNERO: _____

1) El establecimiento apoyará al niño, niña y/o estudiante a través de las siguientes acciones. (se marca con un X la o las elegidas por el apoderado y el niño, niña o estudiante o el o la estudiante mayor de edad)

- _____ Orientación a la comunidad educativa.
 _____ Uso de nombre social en todos los espacios educativos, si fuese solicitado.
 _____ Uso del nombre legal en documentos oficiales.
 _____ Presentación personal.
 _____ Utilización de servicios higiénicos.
 _____ Participación Programas.

2) Acuerdos por escrito.

Nombre y firma de apoderado.

Nombre y firma de estudiante
(Solo si corresponde)

Nombre y firma de Director.

Nombre y firma de profesor/a jefe.

6. PROTOCOLO DE ACCIÓN EN ACCIDENTES ESCOLARES.

ANTECEDENTES

La Ley 16774, Art. 3º dispone que estarán protegidos todos los (as) estudiantes de establecimientos fiscales o particulares por los accidentes que sufran con ocasión de sus estudios o de su práctica profesional.

DECRETO SUPREMO N° 313

Artículo 1º.- Los estudiantes que tengan la calidad de alumnos regulares de establecimientos fiscales o particulares, del nivel de transición de la educación parvularia, de enseñanza básica, media, normal, técnico, agrícola, comercial, industrial, de institutos profesionales, de centros de formación técnica y universitaria, dependientes del estado o reconocidos por éste, quedarán sujetos al seguro escolar contemplado en el artículo 3º de la leyNº 16.744 por los accidentes que sufran durante sus estudios, o en la realización de su práctica educacional o profesional, en las condiciones y con las modalidades que se establecen en el presente decreto.

ACLARACIONES CONCEPTUALES

Un accidente escolar es toda lesión que se pueda sufrir a causa o en el desarrollo de actividades escolares, que traiga como consecuencia daño o incapacidad.

Dentro de esta categoría se consideran también los accidentes que puedan ocurrir en el trayecto desde o hacia el establecimiento.

En este caso todos los estudiantes están afectos al derecho al Seguro Escolar.

Los padres y apoderados deben guardar la copia de la **denuncia del accidente escolar** y toda la documentación médica, ya que en caso que en el futuro surgiera alguna complicación médica producto del accidente escolar, **el Seguro Escolar cubre hasta que la persona quede totalmente sana** para eventuales futuras atenciones (“Ayuda MINEDUC, atención ciudadana”).

La atención la entregan las postas u hospitales del Servicio de Salud Público **en forma gratuita**. Si el (la) estudiante se atiende, por cualquier razón, en un establecimiento privado, **girarán las condiciones de su plan de salud particular**.

Se detalla a continuación los pasos que se siguen al producirse un accidente escolar:

Frente a la ocurrencia de cualquier tipo de accidente escolar, dentro o fuera de la sala, el colegio deberá responder siempre siguiendo el mismo protocolo de actuación.

Pasos para la atención de un accidente escolar.

PASOS	TIPO DE ATENCIÓN	RESPONSABLE
Paso 1	<p>Deberá tomar inicialmente el control de la situación, responsabilidad que no terminará hasta informar de la situación a Inspectoría. Cualquier integrante del Colegio que se encuentre en el lugar de un accidente ocurrido a otro miembro del Colegio deberá mantenerse en el lugar sin movilizar al accidentado(a). Este tendrá que gestionar en ese momento y con premura el apoyo de un inspector, enfermera y /o TENS.</p> <p>Inspectoría, se encargará de despejar el área y mantener la calma en el accidentado y en el resto de los estudiantes.</p> <p>Inspector, enfermera y /o TENS deberá asistir de acuerdo al protocolo y en consideración al tipo de lesión o accidente sufrido</p>	Docente, o funcionario que presencie el accidente. Inspector, enfermera y /o TENS
Paso 2	<p>Evaluar preliminarmente la situación, considerando:</p> <ul style="list-style-type: none"> ✓ Si la lesión es superficial. ✓ Si existió pérdida del conocimiento. Si existen ✓ heridas abiertas. ✓ Si existen dolores internos. <p>Definido ello informará de la situación al Inspectoría del Liceo o autoridad correspondiente.</p>	Inspector, enfermera y /o TENS.
Paso 3	<p>En caso de ser necesario, la Inspectoría de patio completará el formulario de accidente escolar, el cual con posterioridad se presentará en el servicio de salud.</p> <p>Si el estudiante no es trasladado a un centro asistencial o cuenta con seguro de salud privado, de acuerdo a los registros del colegio, no se emitirá formulario.</p>	Inspector, enfermera y /o TENS
Paso 4	<p>Efectuado el diagnóstico por el profesional respectivo, la inspectora de patio del colegio dará aviso oportuno al padre y/o apoderado. No puede ser en un plazo mayor a 30 minutos.</p>	Inspectora de patio.

<p>Paso 5</p>	<p>✓ Lesión menor: Se le entrega al apoderado el formulario de accidente escolar para que lleve al menor al centro asistencial que corresponda para que opere el Seguro de Accidente Escolar.</p> <p>✓ Si es una lesión menos grave: Se procederá a evaluar la lesión, llamando al apoderado para informar de la situación.</p> <p>✓ Si no hay necesidad de traslado a un centro asistencial, se podrá solicitar la presencia de uno de los apoderados para que acuda a observar la situación, pudiendo generar el documento de accidente escolar para que el apoderado pueda retirar al menor y llevarlo de inmediato o bien más tarde, de presentar alguna complicación.</p> <p>✓ Si hay necesidad no urgente de trasladarlo al centro asistencial, se puede esperar 20 min. al apoderado para que sea éste quien lo lleve, si el apoderado no puede llegar antes de 20 min. la escuela dispondrá de quien lo traslade al centro asistencial hasta que el apoderado acuda a dicho establecimiento. Inspector, enfermera y /o TENS serán los encargados de acompañar al estudiante al centro respectivo, en caso que no asista acompañado por padre, madre y/o apoderado</p>	<p>Equipo de convivencia escolar, padres y/o apoderados. Inspector, enfermera y /o TENS</p>
	<p>✓ Lesión Mayor: Ante sospecha de que pudiese existir una lesión mayor, el funcionario que asistió en primera instancia al estudiante accidentado, asumirá el control de la situación y a continuación concurrirá de inmediato a informar de la situación en Inspectoría, para que el menor sea trasladado por el establecimiento al centro asistencial que corresponda. Los padres y apoderados serán comunicados telefónicamente y tienen el deber de acudir a atender la situación del menor en forma inmediata.</p> <p>✓ La funcionaria encargada de solicitar una ambulancia será secretaria de dirección.</p> <p>✓ Inspector, enfermera y /o TENS serán los encargados de acompañar al estudiante al centro respectivo, en caso de que no asista acompañado por padre, madre y/o apoderado</p> <p>✓ Siempre se llamará al apoderado para que concurra al centro asistencial.</p>	<p>Equipo de convivencia escolar, padres y/o apoderados. Inspector, enfermera y /o TENS</p>

En el caso que el accidente se produzca en trayecto desde o hacia el Liceo, en las inmediaciones de éste, se procederá a informar a secretaría para realizar el traslado del (a) alumno (a) a las dependencias del colegio y actuar de acuerdo al protocolo establecido o, en caso de impedimento de traslado, enviar a un funcionario responsable para que se haga cargo de llamar al servicio asistencial y al apoderado y asegurarse que el (la) accidentado (a) es llevado a un centro médico para su atención.

Tanto en accidentes en el interior, como en el exterior del establecimiento, cuando el (la) alumno(a), transita hacia el colegio o retorna a su hogar, si hay intervención de terceras personas involucradas en la causa, origen o desarrollo de éste, el colegio, mediante acción del Encargado de Convivencia Escolar, cumplirá con lo estipulado en el Artículo 175, letra "e" del Código Procesal Penal.

Este documento debe ser dado a conocer a cada uno de los actores educativos de nuestro colegio para su difusión y correcta actuación.

Es importante completar todos los datos personales y teléfonos de emergencia en la agenda y ficha personal. Es responsabilidad de los padres y apoderados mantener estos datos actualizados.

Importante: En el caso que un estudiante no de aviso de alguna dolencia en el momento en que ocurrió el accidente a algún funcionario del liceo, la Inspectora de patio será la encargada de otorgar el certificado de accidente escolar a los padres y/o apoderados para la atención del menor en el momento que dé aviso a la institución de lo sucedido.

Accidentes en actividades escolares fuera del liceo:

Para las salidas de alumnos del Colegio con fines educativos, los docentes deben presentar los objetivos de la salida a realizar y las actividades que se efectuarán durante la permanencia de ésta misma.

Cabe señalar que cada una de estas salidas se debe contar con:

- Autorización por escrito del Director del establecimiento, quien lo tramitará ante el respectivo Departamento Provincial de Educación con todos los anexos necesarios.
- La actividad que considera desplazamiento de estudiante y profesor, deberá contar con la autorización escrita de los apoderados.
- Antes de que los alumnos salgan del establecimiento la secretaria académica se encargará del registro de la asistencia.
- El Docente encargado de la salida pedagógica debe tener claro el protocolo de accidente escolar en el contexto de una salida pedagógica.

Pasos	Tipo de atención	Responsable
Paso 1	en el caso de enfermedades o accidentes que sobrevengan en actividades fuera del colegio, el profesor jefe o encargado de la delegación tomará contacto inmediato con la dirección del colegio para comunicarle la situación)	docente a cargo de la salida pedagógica. De forma inmediata una vez que toma conocimiento del accidente
Paso 2	evaluar preliminarmente la situación, considerando: ✓ si la lesión es superficial. ✓ si existió pérdida del conocimiento. ✓ si existen heridas abiertas. ✓ si existen dolores internos. definido ello informará de la situación al director del colegio o autoridad correspondiente.	docente a cargo de la salida pedagógica. Al momento de percibirse del accidente

paso 3	En caso de ser necesario la secretaria académica completará el formulario de accidente escolar, el cual con posterioridad se presentará en el servicio de salud, el cual describirá como se produce el accidente. Si el estudiante no es trasladado a un centro asistencial o cuenta con seguro de salud privado, de acuerdo a los registros del colegio, no se emitirá formulario	secretaria académica Al momento de derivar al estudiante a un centro asistencial.
paso 4	el docente a cargo o inspector general dará aviso oportuno al padre y/o apoderado de la situación. Plazo no superior a los 30 minutos de haber tomado conocimiento del hecho o de haber ocurrido el accidente.	docente o inspector general
paso 5	<p>✓ lesión menor: se le entrega al apoderado el formulario de accidente escolar para que lleve al menor al centro asistencial que corresponda para que opere el seguro de accidente escolar.</p>	funcionario
	<p>✓ lesión mayor: ante cualquier sospecha de que pudiese existir una lesión mayor, el docente que asistió en primera instancia al estudiante accidentado, profesor/a jefe o profesor de asignatura (donde ocurrió el accidente) asumirá el control de la situación y a continuación concurrirá de inmediato a informar de la situación al director, para que el menor sea trasladado por el establecimiento al centro asistencial que corresponda o donde los padres estimen, para que opere el seguro de accidente escolar.</p> <p>✓ En caso de ser necesario el traslado del estudiante al centro de asistencial, este se realizará por docente a cargo de la actividad, quedan el resto de los estudiantes al resguardo del otor profesional o asistente de la educación presente</p>	<p>profesor o funcionario</p> <p>director</p>

Nota 1: Los estudiantes que no cuenten con seguro privado de salud serán trasladado al SAPU Rodrigo Rojas de Negri, ubicado en José Pedro Escobar 483, Quilicura.

Nota 2: Atendido a que corresponde información personal regulada por la ley n° 19.628 no se publica en el presente protocolo los estudiantes que cuentan con seguro privado de salud. Sin perjuicio de ello, el establecimiento cuenta con dicha información de acuerdo a la declaración entregada por los apoderados al momento de matrícula, junto a la clínica a la cual deben ser trasladados dichos estudiantes,

7. PROTOCOLO EDUCACIÓN FÍSICA, DEPORTES, RECREACIÓN, ACTIVIDADES EXTRAESCOLARES.

Concordante con el Ordinario N°0156 del 26 de marzo del 2014, emanado de la Superintendencia de Educación Escolar, en lo principal y de otras normativas

relativas a seguridad escolar y con las actividades propias y anexas que pudieran surgir, se cautelarán las medidas de seguridad que por su naturaleza le competen, tomándose en cuenta, observando y aplicando diferentes medidas según lo que aconseje cada situación, tanto al interior como exterior al Colegio.

1) ASPECTOS GENERALES

a) El sostenedor, personal directivo, docentes y asistentes de la educación son los responsables de la seguridad de sus estudiantes, mientras estos se encuentren durante el horario de la jornada escolar o fuera de este horario si es el caso, dentro del establecimiento o en actividades extra programáticas.

b) En virtud de lo anterior y en todo momento, se cautelará que las actividades educativas y recreativas en gimnasios y al aire libre deban considerar las buenas prácticas necesarias para asegurar el adecuado uso de implementos y el debido resguardo de la integridad física y psicológica de los estudiantes, así como el cuidado de esos implementos.

c) En todo momento, en general y de acuerdo a situaciones puntuales es muy importante prevenir que los estudiantes realicen actividades riesgosas, enseñándoles el valor del autocuidado.

d) Todas las actividades siempre deben desarrollarse con la supervisión de un docente o asistente de la educación.

e) Los alumnos y alumnas eximidos o con certificación médica deberán quedar bajo la vigilancia del (la) profesor (a), en el mismo lugar de desarrollo de la clase, realizando un trabajo que se evaluará la clase siguiente. Se les puede solicitar un trabajo de investigación acorde al tema tratado o al contenido general de la asignatura.

2) GIMNASIOS, CANCHAS, PATIOS, SALAS DE CLASES, OTROS.

a) Cada docente o asistente de la educación, debe cumplir con sus deberes administrativos y pedagógicos al inicio, durante y al término de su clase o actividad dentro o fuera del Colegio, velando por la seguridad de todos y cada uno de sus integrantes.

b) Supervisar el correcto desplazamiento de los estudiantes desde la salida y el retorno a la sala de clases como, hacia o desde, camarines, baños, gimnasio, patio, cancha u otro lugar donde se desarrolle la actividad.

3) CAMARINES, DUCHAS Y BAÑOS

Cada docente y/o asistente de la educación, al inicio, desarrollo y término de cada actividad que implique el uso de camarines, duchas, baños u otros, supervisará en las afueras de dichas instalaciones, una correcta disciplina, de modo que no sea lugar de juego, carreras, empujones, groserías, manotones, intento de agresión o cualquier actitud que vulnere la sana convivencia. Los profesores de la asignatura sólo ingresarán cuando se presente una situación que requiera de su presencia, ya sea por indisciplina, accidente o riesgo de estos.

a) Verificará que los estudiantes cuiden y hagan uso correcto de las instalaciones respectivas.

b) Comprobará que el sistema de agua caliente y fría esté en correcto funcionamiento, así como el aseo respectivo, de lo contrario avisará al auxiliar encargado.

4) UTILIZACIÓN DE MEDIOS, ARTÍCULOS, IMPLEMENTOS DE LA ACTIVIDAD U OTROS

- a) Serán manipulados, aquellos implementos tales como, mesas de ping pong y en general cualquiera que pudiere implicar un riesgo para los estudiantes, por el docente o asistente de la educación a cargo o el o los funcionarios que ellos le hayan solicitado, antes, durante y después de cada clase o actividad, solicitando, en casos calificados, la colaboración de estudiantes con capacidad para lo encomendado.
- b) Los implementos, tanto al inicio, en el desarrollo, como al término de la actividad deben ser debidamente revisados para su correcta utilización.
- c) Permanentemente, se debe representar a los estudiantes, el o los respectivos componentes de seguridad, para el buen uso de los implementos a utilizar.
- d) El acceso a la Sala de Útiles de Educación Física no está permitido para los estudiantes y en situaciones muy puntuales, podrán acceder los estudiantes, siempre con la debida supervisión del docente o asistente de la educación a cargo.
- e) En cualquier momento que se produzca un accidente, lesión, daño, malestar u otro, se activará el protocolo de accidentes escolares, se determinará su envío a la Sala de Primera Atención o enfermería.

8. PROTOCOLO PARA SALIDAS PEDAGÓGICAS.

El presente instructivo tiene como objetivo establecer las condiciones de seguridad y protocolo que deben cumplir profesores (as), asistentes de la educación, apoderados y estudiantes antes, durante y después de realizada una salida pedagógica.

La salida pedagógica es una actividad educacional que se realiza fuera del establecimiento, considerada en la planificación anual del Departamento y asumida por un (a) profesor(a) que debe ser acompañado (a) por (a) docentes o Asistentes de la Educación, lo que permita una óptima seguridad en el resguardo de la integridad de los alumnos (as) participantes.

La participación de apoderados se considera muy valiosa y en la planificación de la actividad deben ser considerados colaboradores de la función del (la) docente responsable.

Objetivos:

- ***Propiciar en los estudiantes una interacción permanente y sistemática con la cultura y sus instituciones.***
- ***Complementar el quehacer pedagógico de los distintos subsectores, a la vez de fomentar el desarrollo del acervo cultural integral de los estudiantes.***

Las salidas pedagógicas, como experiencia educativa, se organizan conforme a un modelo de tres etapas:

- 1.- **La planificación**, que es responsabilidad de un **Departamento y la Unidad Técnico Pedagógica**.
- 2.- **La ejecución**, que le corresponde al **profesor del departamento, docente (s) acompañante (s) e Inspectoría General**.
- 3.- **La evaluación**, que la realiza el **profesor responsable, la Unidad Técnico Pedagógica, Inspectoría General y el Departamento** correspondiente.

El (la) profesor (a) encargado (a) en conjunto con el (la) profesor (a) jefe, comparten la responsabilidad de esta actividad.

El manejo operativo de la salida es responsabilidad del (a) docente encargado (a) con apoyo y visto bueno de Inspectoría General, quien debe asegurarse que se cumplan todos los requisitos que aseguran el éxito de ella.

Dicho lo anterior se exponen las condiciones que debe cumplir esta actividad:

Por tratarse de una actividad contemplada en el programa de estudio se requieren los siguientes documentos de carácter pedagógico:

- a) Informar y entregar la planificación de la salida (retirar formulario de planificación) con quince (15) días de anticipación en U.T.P.
- b) La actividad no debe considerar más de dos cursos en forma simultánea (salvo que se trate de obras de teatro).
- c) Nombre de la Unidad en la que se aplicará esta metodología.
- d) Guía a completar o desarrollar por los estudiantes.
- e) Actividades a realizar y forma de evaluación.
- f) La actividad debe realizarse en días hábiles (Lunes a Viernes), con excepción si es planificada por ACLE (Sábado).
- g) Al regreso de la actividad él o la docente encargado (a) deberá presentar un informe escrito exponiendo el resultado de ella. Si se hubiera presentado algún tipo de inconveniente, disciplinario o de otra índole, debe ser explicitado en este informe.

También es necesario cumplir con los requisitos de carácter administrativo que se indican:

- a) Fecha de realización de la actividad.
- b) Dirección y teléfono del lugar al que se concurrirá.
- c) Hora de salida y llegada.
- d) Listado de estudiantes participantes.
- e) Nombre de profesores (as) asistentes y/o apoderados acompañantes.
- f) Elementos de seguridad o auxilio considerados.
- g) Teléfono de contacto con el establecimiento.
- h) Si la salida se prolonga más allá del horario de colación, considerar los alimentos, la hora y el lugar donde se almorzará.
- i) Medio de transporte, el cual debe contar con los permisos de tránsito, identificación del conductor, seguro de accidentes, copia de los cuales debe quedar en el establecimiento.
- j) Se informará, además, a los apoderados de cada alumno participante, que estos están cubiertos por el Seguro de Accidente Escolar.
- k) La salida y llegada se realizará en la puerta del establecimiento.
- l) Autorización completada y firmada por el (la) apoderado (a), la cual debe ser enviada, firmada, con la anticipación requerida por el (la) profesor (a) a cargo de la actividad. No se permitirá la participación de alumnos (as) cuyos apoderados no envíen el documento de autorización. No se aceptan autorizaciones telefónicas, a través de comunicaciones o por correo.
- m) Las autorizaciones quedarán en oficinas de U.T.P., para ser remitidas a Dirección Provincial de Educación.
- n) Los estudiantes que participen deben cumplir con las disposiciones del Reglamento de Convivencia Escolar que rige para cada actividad educativa dentro o fuera del establecimiento. Ello incluye el uso del uniforme del colegio.

Etapas de ejecución:

- Reconocer los posibles peligros del espacio físico a visitar para evitarlos.
- El desplazamiento debe realizarse en grupo y siempre bajo el cuidado de los (as) profesores (as) responsables.
- Cada miembro del grupo de trabajo deberá cuidar y hacerse responsable de sus pertenencias.
- En el medio de transporte, mantener y respetar la ubicación entregada por el (la) profesor (a). Usar cinturones de seguridad. No pasearse o jugar en pasillos.
- El comportamiento en el traslado debe ser el que corresponde a una actividad educativa.
- Está absolutamente prohibido el uso, tenencia de elementos cortantes o consumo de bebidas alcohólicas, cigarrillos o cualquier otro tipo de sustancias nocivas para la salud. Quien incurra en estas faltas deberá someterse a las sanciones disciplinarias contempladas en el Reglamento de Convivencia Escolar del establecimiento.

- Si un (a) alumno (a) participante de la actividad se siente mal de salud o sufre un imprevisto debe ser puesto en conocimiento del (la) docente a cargo, quien, de inmediato, se comunicará con el colegio, desde donde se hará el contacto con la familia del (a) afectado (a).
- Ante cualquier situación no considerada el o la docente encargado deberá mantener comunicación con el establecimiento en forma inmediata, por lo que es de suma importancia manejar números telefónicos con los cuales establecer contacto directo en caso necesario.

Etapa de evaluación:

- Concluida la salida el o la docente encargado (a) comunicará verbalmente a Inspectoría General la finalización y resultado de ella.
- De la misma forma deberá informar de los resultados del evento mediante la pauta que le será entregada por la Unidad Técnico Pedagógica, la que deberá contestar en un plazo de 48 horas, luego de lo cual deberá ser entregado en la misma oficina, organismo que analizará el informe, para determinar el cumplimiento de los objetivos de la actividad. El resultado de ello será comunicado al (la) Jefe de Departamento.
- El o la docente encargado (a) de la actividad deberá dar cuenta de la experiencia de la salida en la reunión de departamento siguiente al evento.

9. PROTOCOLO DE ACTUACIÓN EN CASO DE ENFERMEDADES PROLONGADAS.

Respecto a la existencia de niños/as que durante el transcurso del año escolar presentan algún tipo de enfermedad que les impide continuar asistiendo al establecimiento y desarrollar en forma normal sus actividades académicas procede lo siguiente:

1°: El apoderado deberá informar y certificar el diagnóstico de la enfermedad y licencia médica al profesor jefe.

Se debe dar a conocer el detalle de la enfermedad, sus causas y consecuencias, adjuntando un informe médico detallado que acredite que el alumno/a no podrá continuar asistiendo a clases en forma normal.

2° El Profesor Jefe será responsable de calendarizar con la U.T.P las evaluaciones que sean necesarias, de las distintas asignaturas, procurando otorgar los tiempos adecuados para la preparación de las mismas.

3° Los Profesores de asignatura entregarán oportunamente al Profesor Jefe o a quién él designe, el material, guías u otros, propios de su disciplina, para facilitar nivelación académica del alumno afectado.

4° En cualquiera de los casos el alumno/a debe igualmente cumplir con el proceso de evaluación.

5° Si se autoriza que el alumno/a no asista al establecimiento a realizar sus actividades académicas, el apoderado debe comprometerse a coordinar con el profesor jefe todas las acciones que se le indiquen para la adecuada finalización de sus deberes escolares, esto es:

- a) Presentar en forma periódica informes médicos que acrediten la continuidad de la enfermedad.
- b) Asistir el día previamente acordado con el profesor jefe a retirar guías y actividades de aprendizaje que el alumno/a debe realizar en el hogar.
- c) Reforzar diariamente los contenidos de cada una de las asignaturas cursadas y responsabilizarse por el óptimo cumplimiento de las tareas dadas.
- d) Acordar evaluaciones conducentes a calificación con el Profesor Jefe, según el diagnóstico médico y los informes presentados.

10. PROTOCOLO PREVENCIÓN EN EL USO DE ALCOHOL Y DROGAS.

Los estudiantes cuidarán, en todo momento, su salud, evitando el uso o distribución de cualquier sustancia nociva para ellos, como drogas ilegales, psicofármacos (exceptuando a las personas que, por tratamiento médico controlado con receta tengan que ingerir alguna sustancia de este tipo), estupefacientes, psicotrópicos, alcohol y/o tabaco.

1) Ante la constancia o flagrancia de uso, abuso, consumo, porte, distribución, venta esporádica o permanente de sustancia(s) nociva(s) para los estudiantes, tanto dentro como fuera del establecimiento, en situaciones de trayecto hacia y desde el establecimiento y en aquellas actividades que sean organizadas o auspiciadas por éste, él o los testigos, deberán informar a Inspectoría General de la situación o a alguien del establecimiento que le merezca más cercanía y confidencialidad para tratar esta situación.

2) Una vez informado, dentro del plazo de 2 días hábiles el Encargado de Convivencia Escolar iniciará las acciones correspondientes, las cuales no podrán exceder de 10 días hábiles, siguiendo los siguientes pasos:

- Se entrevistará a él o los estudiantes involucrados para recabar mayor información, planteando en todo momento un diálogo personal, pedagógico, formativo y correctivo, prestando los apoyos que sean necesarios, de acuerdo a lo dispuesto en el Reglamento Interno de Convivencia.

- Iniciará el proceso investigativo respectivo y una vez tramitado el debido proceso, se procederá a aplicar la sanción que corresponda según lo establecido en el Reglamento Interno de Convivencia Escolar.

- Citará a los padres, madres o apoderados de los involucrados e informará de lo acaecido, lo investigado y las medidas de apoyo, psicosociales y de salud que se adoptarán.

- En el proceso investigativo se resguardará la intimidad e identidad del alumno afectado, sin exponerlo al resto de la comunidad educativa.

- Procederá a dejar constancia por escrito de la situación acaecida y se hará seguimiento del estado del estudiante.

En el evento que existan los antecedentes necesarios que lo ameriten, procederá a efectuar la denuncia ante la justicia.

3) El establecimiento educacional adoptará las siguientes medidas de apoyo, psicosociales y de salud que se adoptarán:

a) Diálogo personal: Consiste en un diálogo que busca hacer reflexionar al estudiante respecto de actitudes y/o acciones realizadas y que atenten contra la buena convivencia escolar y su estado de salud

b) Citación de apoderados para su conocimiento y solicitud de trabajo en conjunto: Cuando el estudiante requiere de un trabajo de apoyo en conjunto entre el establecimiento y su familia, se citará al apoderado con el objetivo de conocer los antecedentes que pueda aportar la familia y tomar acuerdos respecto de las medidas a favor del estudiante que deberán aplicarse tanto en su hogar como en el establecimiento.

c) Toma de conciencia de los efectos causados por su conducta. Diálogo formativo donde se exponen las consecuencias de las conductas realizadas por el estudiante.

d) Derivación al equipo psicosocial o multidisciplinario: Una vez aplicadas las medidas pedagógicas de diálogo, ya sea personal o grupal y citación a apoderados y existiendo aún una necesidad por parte del estudiante de apoyo, entonces los profesores acompañantes y/o de asignatura podrán derivar al estudiante para que sea apoyado por el Equipo psicosocial, quienes abordarán la situación del estudiante a partir de un diagnóstico y posterior plan de acción que contenga las gestiones que se estimen necesarias para apoyarle en su aprendizaje social. De esta forma se espera que el estudiante adquiera herramientas que le permitan relacionarse con su entorno en base al respeto y aportando a la sana convivencia escolar.

g) Derivación a redes de apoyo externas: Cuando corresponda, el equipo de convivencia escolar previa información a la Dirección, podrá derivar los antecedentes del estudiante a redes externas de apoyo, tales como Oficina Local de la Niñez (OLN), CESFAM, entre otros similares. Todas las derivaciones a redes externas serán monitoreadas desde el Equipo psicosocial a objeto de apoyar desde el entorno escolar las acciones que se estén aplicando a favor del estudiante.

4) Ante la ocurrencia de hechos que, por acción u omisión, sean constitutivos de delito y afecten a uno o a más miembros de la comunidad educativa (directivos, docentes, asistentes de la educación, padres y/o apoderados y estudiantes), se deberá denunciar ante Carabineros de Chile, Policía de Investigaciones, las Fiscalías del Ministerio Público o los tribunales competentes, dentro del plazo de 24 horas desde que se tome conocimiento del hecho, sin perjuicio de lo dispuesto en los artículos 175 letra e) y 176 del Código Procesal Penal. Esta acción la debe llevar a cabo la persona que observa el delito, apoyado por el Encargado(a) de Convivencia Escolar o la Dirección del centro educativo.

11. PROTOCOLO DE PROPUESTAS, SUGERENCIAS Y RECLAMOS.

- 1) El Colegio dispondrá en Secretaría, permanentemente, de un libro registro de propuestas, sugerencias y reclamos que permitan una mejor fluidez comunicacional.
- 2) Su uso estará disponible para el uso responsable de los miembros de la comunidad educativa.
- 3) Cada usuario que lo solicite, deberá anotar su nombre, rut, celular, correo electrónico, nombre y curso del estudiante y exponer lo que estime, debiendo firmar el documento.
- 4) La secretaría, informará a Inspectoría General, Encargada de Convivencia Escolar, Unidad Técnico Pedagógica y/o Dirección del Liceo de acuerdo a injerencia y tenor de lo expuesto en lo escrito. Estos organismos realizarán acciones y medidas conforme a Protocolos de Acción, (Manual de Convivencia Escolar y/o Reglamento Interno según corresponda, con el fin de mejorar las prácticas del colegio Paula Jaraquemada.
- 5) El organismo responsable de atender el reclamo y/o sugerencia, de acuerdo al tenor de este/a, será el encargado de informar al autor de la sugerencia y/o reclamo, sobre los resultados y medidas a llevar a cabo para la mejora de la situación. Debiendo dejar registro en el Colegio del informe entregado.

12. PROTOCOLO DE VIAJES DE ESTUDIOS.

La institución por el momento no contempla como actividad curricular, giras de estudio, por no contar con el personal necesario y los resguardos que nos garanticen seguridad para nuestros/as estudiantes.

Existe la posibilidad de que un determinado curso, opte por realizar un paseo en forma completamente particular. En este caso, por ser una actividad completamente ajena al colegio, la responsabilidad por la misma es exclusiva de las personas participantes de ella, entiéndase estudiantes y apoderados. De producirse una actividad de este tipo, no podrá participar de ella ningún funcionario del colegio en período de trabajo.

13. PROTOCOLO COORDINACIÓN CENTRO DE PADRES Y APODERADOS. CENTRO DE ESTUDIANTES. CONSEJO ESCOLAR

Este protocolo se establece con el objetivo de que los estamentos del Centro de Padres y Apoderados, Centro de Estudiantes y Consejo Escolar, mantengan una comunicación fluida en las diversas áreas de interés, y el Director pueda conocer las distintas aristas relevantes para el correcto funcionamiento del establecimiento educacional.

- 1) Las reuniones tendrán por finalidad informar, consultar, aunar criterios, y mantener una clara línea de acción frente a cada situación que lo amerite dentro y fuera del ámbito escolar, siempre buscando el aporte positivo a la convivencia escolar, a la resolución de conflictos y al progreso personal de nuestros estudiantes.
- 2) Cada uno de estos estamentos mantendrá su forma propia de organización dentro de los cánones de funcionamiento que emanan desde el PEI.
- 3) El Director al menos dos veces al año les citará de modo preferente, al inicio y al término de cada año escolar. Adicionalmente, citará, en cualquier momento, para tratar temáticas urgentes de acuerdo a las necesidades del establecimiento.
- 4) Al inicio del año escolar, cada estamento presentará a la Dirección su plan de trabajo anual y al final de año, la evaluación de dicho plan y las proyecciones para el siguiente año. El Director velará para que los objetivos de cada estamento sean coincidentes entre sí.

5) Cada uno de estos estamentos, en conjunto o en forma separada, pueden solicitar una reunión a la Dirección, lo cual se hará por escrito, señalando el o los temas a tratar y posibles fecha y hora, para la decisión del Director, quien determinará si la reunión se hace en conjunto o con el estamento que corresponda, de acuerdo a las necesidades de los temas a analizar.

6) Cada uno de estos estamentos, puede reunirse entre sí, solicitando las dependencias del colegio, en horario de funcionamiento y disponibilidad, comunicando a la Dirección con anticipación los temas a tratar y posteriormente, los acuerdos que se lograron.

14. PROTOCOLO SOBRE LA PROHIBICIÓN DEL USO DE TELÉFONOS CELULARES Y DISPOSITIVOS MÓVILES ELECTRÓNICOS DE COMUNICACIÓN PERSONAL

Artículo 1° – Objeto del Protocolo

El presente Protocolo tiene por objeto aplicar las disposiciones legales vigentes desde el 02 de marzo de 2026 que regula la prohibición del uso de teléfonos celulares y dispositivos móviles electrónicos de comunicación personal durante la jornada escolar, con el fin de resguardar el proceso educativo, fortalecer la convivencia educativa y proteger el bienestar integral de los estudiantes del Colegio.

Artículo 2° – Intencionalidad pedagógica

La prohibición del uso de celulares tiene un carácter pedagógico, preventivo y formativo, orientado a:

- a) Mejorar los aprendizajes y la concentración de los estudiantes.
- b) Favorecer la interacción pedagógica directa.
- c) Reducir distractores del proceso de enseñanza-aprendizaje.
- d) Promover relaciones interpersonales respetuosas y amigables.

Artículo 3° – Prevención de riesgos en la convivencia educativa

El uso inadecuado de dispositivos móviles puede facilitar situaciones que afectan la convivencia educativa, tales como:

- a) Acoso Escolar o Bullying: hostigamiento reiterado entre pares, amplificado por medios digitales.
- b) Sexting: difusión de contenido sexual, especialmente grave cuando involucra a menores de edad.
- c) Grooming: contacto digital de adultos con menores con fines de abuso o explotación.

La prevención de estas conductas es una responsabilidad compartida entre familia y colegio.

Artículo 4° – Responsabilidad de la comunidad educativa

- a) Las familias son responsables de promover hábitos de uso responsable de estas tecnologías; así como del ingreso de estos dispositivos al Colegio
- b) El colegio implementará esta normativa con sentido educativo y formativo.
- c) Se espera una actitud colaborativa y respetuosa de padres y apoderados.

Artículo 5° – Prohibición para Estudiantes

Se prohíbe a los estudiantes el uso de teléfonos celulares, smartwatches y otros dispositivos electrónicos personales durante la jornada escolar, incluyendo clases, actos, salidas pedagógicas y actividades formativas.

Los dispositivos deberán permanecer apagados y guardados durante horarios de clases siendo retirados al inicio de cada bloque de clases para lo que se dispondrá de una caja en cada sala. El colegio no se responsabiliza por pérdida, daño o sustracción.

Artículo 6° – Docentes y asistentes de la educación

El personal del establecimiento:

- a) No podrá usar teléfonos celulares durante clases, salvo emergencias o comunicaciones con miembros del equipo directivo.
- b) El uso del celular en horas no lectivas está autorizado para fines pedagógicos o emergencias.
- c) Deberá modelar el cumplimiento de la normativa.
- d) No podrá autorizar el uso de dispositivos a estudiantes fuera de las excepciones reguladas.

Artículo 7° – Padres, madres y apoderados

Los apoderados deberán:

- a) Respetar y apoyar esta normativa.
- b) Evitar comunicarse directamente con los estudiantes durante la jornada escolar.
- c) Utilizar exclusivamente los canales institucionales oficiales ante situaciones urgentes.

EXCEPCIONES Y PROCEDIMIENTO DE SOLICITUD**Artículo 8° – Principio general de excepción**

Podrán autorizarse excepciones fundadas, acreditadas y temporales, aprobadas exclusivamente por la Dirección del establecimiento.

Artículo 9° – Excepciones autorizadas

Se considerarán excepciones válidas:

- a) Necesidades Educativas Especiales (NEE): con informe profesional competente.
- b) Situación de emergencia, desastre o catástrofe.
- c) Enfermedades o Condiciones de salud: con certificación o informe médico vigente.
- D) Uso pedagógico autorizado: para actividades curriculares o extracurriculares aprobadas por Dirección.
- e) Solicitud temporal del apoderado por razones fundadas de seguridad.

Artículo 10° – Procedimiento de solicitud

1. Solicitud formal por escrito a Equipo Directivo.
2. Presentación de antecedentes de respaldo.
3. Evaluación por equipos técnicos.
4. Resolución escrita y notificada a los apoderados por la Dirección del Colegio

La autorización será personal, temporal y revisable de acuerdo con el cumplimiento que de ellos se hagan por parte de los involucrados. Incumplimiento implica revocación inmediata.

Artículo 11° – Medidas aplicables

El incumplimiento será considerado falta al RICE y podrá implicar:

- a) Amonestación verbal formativa.
- b) Registro en libro de convivencia.
- c) Retiro temporal del dispositivo, siendo retirado posteriormente por el apoderado en secretaría al terminar la jornada.
- d) Citación a apoderado.
- e) Medidas formativas proporcionales.

Las medidas tendrán siempre un enfoque educativo y reparador, respetando el debido proceso.

15. PROTOCOLO DE ACTUACIÓN FRENTE A LA DETECCIÓN DE SITUACIONES DE VULNERACIÓN DE DERECHOS DE ESTUDIANTES.

En cumplimiento a lo dispuesto en la Constitución Política de la República, D.F.L. N° 2 de 2009 del Ministerio de Educación, tratados internacionales sobre Derechos Humanos ratificados por Chile y a la normativa educacional el objetivo del presente protocolo es establecer el modo de accionar de nuestro establecimiento, ante la presunción y/o detección de situaciones de vulnerabilidad de los derechos del niño, niña y adolescente.

En este contexto, el liceo deberá:

1. Cualquier miembro de la comunidad educativa, que sea víctima o presuma, detecte o conozca alguna situación que pudiere implicar maltrato o vulneración de derechos de algún estudiante, deberá comunicarlo por escrito al Encargado de Convivencia Escolar.
2. El Encargado de Convivencia Escolar, dentro de los 2 días hábiles siguientes, deberá investigar por sí mismo, o a través de la persona que designe, los hechos denunciados.

En el contexto de los hechos concretos, deberá designar a un profesional del establecimiento, ya sea el orientador, UTP, Inspectoría General o Psicólogo para que adopte las medidas de protección, formativas, psicosociales o pedagógicas en favor del estudiante afectado. Se aplicarán las medidas siguientes:

- a) **Diálogo personal y/o grupal pedagógico y correctivo:** Consiste en un diálogo que busca hacer reflexionar al estudiante respecto de actitudes y/o acciones realizadas y que atenten contra la buena convivencia escolar. Procede cuando el estudiante manifiesta actitudes o conductas que perturban el ambiente de aprendizaje, las relaciones humanas o no respeta las normas establecidas.
- b) **Citación de apoderados para su conocimiento y solicitud de trabajo en conjunto:** Cuando la falta en que ha incurrido el estudiante requiere de un trabajo de apoyo en conjunto entre el establecimiento y su familia, se citará al apoderado con el objetivo de informar de las faltas cometidas por el estudiante, conocer los antecedentes que pueda aportar la familia y tomar acuerdos respecto de las medidas a favor del estudiante que deberán aplicarse tanto en su hogar como en el establecimiento.
- c) **Medidas de reparación del daño causado:** Cuando producto de la falta cometida por un estudiante, éste haya causado daño a otro miembro de la comunidad educativa, se le guiará para que luego del proceso de reflexión necesario realice acciones que busquen reparar el daño causado. De esta forma las medidas reparatorias consideran gestos y acciones que el estudiante responsable puede tener con la persona agredida y que acompañan el reconocimiento de haber infringido un daño. Estas acciones deben restituir el daño causado y surgir del diálogo, del acuerdo y de la toma de conciencia del daño ocasionado, no de una imposición externa, ya que perdería el carácter formativo. Las medidas de reparación pueden ir desde las disculpas privadas, públicas, la restitución de un bien, la devolución de un bien y otras, siempre manteniendo el principio de proporcionalidad con el daño causado. En la resolución, se deberá especificar las medidas de reparación adoptadas a favor del afectado, si hay mérito para ello, así como la forma en que se supervisará su efectivo cumplimiento.
- d) **Servicios en beneficio de la comunidad:** Cuando producto de la falta cometida por un estudiante, éste haya causado daño a la comunidad educativa, se le guiará para que luego del proceso de reflexión necesario realice acciones que busquen reparar el daño causado a través de su esfuerzo personal. Estas acciones deberán restituir el daño causado y surgir del diálogo, del acuerdo y de la toma de conciencia del daño ocasionado, no de una imposición externa, porque perderían el carácter formativo. Implican la prestación de un servicio a favor de la comunidad que ha sido dañada, manteniendo la proporcionalidad con el daño causado. Estos servicios pueden consistir en ordenar o limpiar algún espacio del establecimiento como patios, pasillos, gimnasio, comedor de estudiantes, sala; mantener el jardín, ayudar en el recreo a cuidar a los estudiantes de menor edad, ordenar materiales en la biblioteca, laboratorios, ser ayudante de un profesor en la realización de una o más clases, según sus aptitudes, clasificar textos en biblioteca según su contenido, apoyar a estudiantes menores en sus tareas, entre otros.
- e) **Toma de conciencia de los efectos causados por su conducta.** Mediante la presentación de un ensayo a los integrantes de la comunidad educativa sobre el tema en cuestión.
- f) **Talleres con estudiantes:** Corresponde a acciones realizadas por el Equipo psicosocial o multidisciplinario del establecimiento, donde en forma grupal se traten temas que busquen enseñar a los estudiantes herramientas para enfrentar en forma adecuada situaciones que estén viviendo a nivel de curso y que puedan afectar la buena convivencia escolar. A modo ejemplar se pueden señalar en este sentido talleres para el abordaje pacífico de la resolución de conflictos, control de impulsos, tolerancia a la frustración, respeto a la diversidad, entre otros.
- g) **Talleres con padres, madres y/o apoderados(as):** Corresponde a acciones realizadas por el Equipo psicosocial o multidisciplinario del establecimiento, donde en forma grupal se traten temas que busquen enseñar a los padres, madres y/o apoderados(as) herramientas para apoyar y enseñar la buena convivencia escolar desde el hogar. A modo ejemplar se pueden señalar en este sentido talleres parentales para desarrollar en los estudiantes el respeto, responsabilidad, resolución pacífica de conflictos, autonomía, entre otros.
- h) **Derivación al equipo psicosocial o multidisciplinario:** Una vez aplicadas las medidas pedagógicas de diálogo, ya sea personal o grupal y citación a apoderados y existiendo aún una necesidad por parte del estudiante de apoyo, entonces los profesores acompañantes y/o de asignatura podrán derivar al estudiante para que sea apoyado por el Equipo psicosocial, quienes abordarán la situación del estudiante a partir de un diagnóstico y posterior plan de acción que contenga las gestiones que se estimen necesarias para apoyarle en su aprendizaje social. De esta forma se espera que el estudiante adquiera herramientas que le permitan relacionarse con su entorno en base al respeto y aportando a la sana convivencia escolar.

i) Derivación a redes de apoyo externas: Cuando corresponda, el equipo de convivencia escolar previa información a la Dirección, podrá derivar los antecedentes del estudiante a redes externas de apoyo, tales como Oficina Local de la Niñez (OLN), Tribunales de Familia, CESFAM, entre otros similares. Todas las derivaciones a redes externas serán monitoreadas desde el Equipo psicosocial a objeto de apoyar desde el entorno escolar las acciones que se estén aplicando a favor del estudiante.

j) Solicitud a los padres, madres y/o apoderados(as) de atención de especialistas: Sin perjuicio de las propias acciones que el establecimiento esté en condiciones de realizar a favor del estudiante en forma interna y de aquellas que pueda solicitar a redes externas, estudiante y su apoderado. Esta medida deberá contar con el consentimiento de apoderado/a. Estas medidas pueden ser ejecutadas por: a. Profesor acompañante, asignatura y/o Educador Diferencial. b. Inspector General. c. Encargado de Convivencia Escolar. d. Psicólogo. En algunas ocasiones estas estrategias necesitan ser realizadas por equipos multidisciplinarios. En otras oportunidades deben ser solicitadas a instituciones externas al establecimiento como redes de apoyo, consultorios de salud, OLN u otros.

El Encargado de Convivencia Escolar deberá hacer seguimiento del caso derivado y deberá informar a Dirección del estado de avance de la denuncia.

En todo momento se deberá:

- Tratar a el/la niño/a o adolescente con respeto y dignidad.
- Brindar confianza y seguridad, manteniendo la calma y no refiriendo desaprobación alguna, ni verbal ni gestual. El establecimiento asegurará en todo momento la intimidad e identidad del estudiante afectado, resguardando no exponer, en ningún caso, su experiencia frente a la comunidad educativa
- No interrogar causando menoscabo al estudiante.
- No enfrentar al estudiante con la persona involucrada y que eventualmente le está menoscabando los derechos.

En el evento que exista una situación de flagrancia, el Director o quien éste designe deberá proceder de acuerdo a lo indicado en el número 4 siguiente.

3. En un plazo no superior a 6 días hábiles el profesional que sea designado, deberá concluir la investigación que tiene por objeto conocer en detalle los antecedentes

Se deberá registrar la información recopilada.

Por su parte, deberá citar a los padres de la víctima para explicar la situación ocurrida, quienes deberán firmar el acta correspondiente. La citación se realizará dentro de tercero día contado desde el término de la investigación.

Se deberá citar a los padres o tutores legales aún cuando la vulneración de derechos se haya producido en el núcleo familiar.

Si la situación se refiere al caso de algún estudiante que haya sido víctima de vulneración de derechos por algún funcionario, cualquiera sea la posición que ostente en el Colegio, se realizará un acompañamiento temporal por otro funcionario del establecimiento o se le asignarán funciones que no involucren contacto con los estudiantes.

4. Una vez concluida la investigación, y en un plazo no superior a los 3 días hábiles, el Director/a, deberá derivar los antecedentes a instituciones externas, tales como OLN, Carabineros de Chile, Fiscalía y /o Tribunales de Familias. El Director deberá informar dentro de las 24 horas siguientes al término de la investigación o desde que toma conocimiento de un hecho delictual. Sin perjuicio de lo anterior, ante la ocurrencia de hechos que, por acción u omisión, sean constitutivos de delito y afecten a uno o a más miembros de la comunidad educativa (directivos, docentes, asistentes de la educación, padres y/o apoderados y estudiantes), los funcionarios del colegio deberán denunciar ante Carabineros de Chile, Policía de Investigaciones, las Fiscalías del Ministerio Público o los tribunales competentes, dentro del plazo de 24 horas desde que se tome conocimiento del hecho, sin perjuicio de lo dispuesto en los artículos 175 letra e) y 176 del Código Procesal Penal.

Lo anterior, sí los hechos específicos del caso así lo ameritan.

El Colegio deberá estar informado sobre las acciones que lleven a cabo las instituciones con el fin de poder realizar acompañamiento y apoyo.

5. Es deber del equipo directivo y del denunciante mantener la confidencialidad de la intervención e identidad del niño, en resguardo del mismo.

6. Una vez concluido el proceso de investigación, se procederá a aplicar las sanciones, medidas reparatorias y formativas que se estimen justas y adecuadas de acuerdo a lo dispuesto en el Reglamento Interno de Convivencia Escolar, en el evento que de acuerdo a los hechos investigados así se amerite, según las normas establecidas en el Reglamento Interno.

7. Como medidas o acciones que involucren a las madres, padres y/o apoderados de los estudiantes afectados, el establecimiento deberá realizar con ellos, reuniones, entrevistas, seguimiento, entre otras, todas ellas consensuadas con la familia. Además se deberán establecer plazos para el cumplimiento de estas medidas.

8. Como medida de resguardo, el establecimiento asegurará que el estudiante afectado estará siempre acompañado, permitiendo el ingreso de sus padres en caso de ser necesario y siempre y cuando un profesional así lo determine.

9. Cuando existan adultos involucrados en los hechos el establecimiento aplicará las siguientes medidas:

- i. Mientras dure el proceso de investigación si el presunto agresor es el profesor/a jefe y/o de asignatura, se realizará un acompañamiento en el aula en las clases que imparte el aludido, por medio del encargado de convivencia escolar y/o por algún miembro del equipo Directivo, con el propósito de resguardar a la presunta víctima.
- ii. En el caso de que el presunto agresor sea un funcionario del centro educativo, distinto a los mencionados en el numeral anterior, éste podrá ser cambiado en sus funciones, destinándolo a otras funciones en el establecimiento educacional, mientras dure el proceso y de acuerdo a la gravedad de los hechos hasta la resolución del conflicto donde se aplicarán las medidas reparatorias pertinentes.

En dicho momento se deberá citar a los apoderados para comunicarles el resultado de la investigación, quienes podrán presentar sus descargos y/o apelaciones en los plazos señalados en el del Reglamento Interno.

El medio oficial de comunicación del establecimiento educacional y el apoderado será la agenda de comunicaciones. Sin perjuicio de ello, las notificaciones se harán por escrito, y podrán ser dirigidas al correo electrónico que indique el padre, madre o apoderado al momento de la matrícula del niño o niña. La comunicación siempre deberá ser hecha a través de un oficio formal, guardándose copia en el establecimiento.

.

16. DETECCIÓN DE RIESGO, INTENTO Y CONSUMACIÓN DE SUICIDIO EN ESTUDIANTES.

Tomando en consideración el documento denominado “Recomendaciones para la Prevención de la Conducta Suicida y Autolesiva en Establecimientos Educacionales” del Ministerio de la Salud y la Circular que imparte instrucciones sobre reglamentos internos de los establecimientos educacionales se establece el siguiente procedimiento destinado a prevenir, detectar y enfrentar hechos de eventuales suicidios y autoagresiones entre nuestros estudiantes.

Además de este protocolo el colegio realizará actividades formativas generales, orientadas a trabajar el autoconocimiento, autoestima, aceptación y cuidado del propio cuerpo enmarcadas en su programa de Formación que les ayude a descubrir y trabajar habilidades para la vida, teniendo en consideración las normas generales contenidas en nuestro Reglamento Interno de Convivencia Escolar.

1. El encargado de activar el protocolo de detección de riesgo, intento y consumación de suicidio en estudiantes será el o la Encargada de Convivencia. Éste activará el protocolo en cuanto tome conocimiento de un hecho de ideación o tentativa de suicidio de un estudiante. Cabe tener presente que el Encargado de Convivencia puede tomar conocimiento de los hechos, entre otras, a través de las siguientes formas:

- El estudiante o la estudiante lo comunica de forma indirecta o directa.
- El estudiante o la estudiante lo comunica a algún (a) compañero (a) (realiza comentarios, frases, cartas, estados en redes sociales, entre otros) y éste informa al Encargado de Convivencia.
- La familia comunica posibles conductas de riesgo como desprenderse de objetos queridos, frases que utiliza relacionadas con la muerte o conductas autolesivas como cortes en los brazos, piernas, entre otros.
- El estudiante o la estudiante lo comunica a algún (a) funcionario (a) del centro educativo.

2. Una vez que el Encargado de Convivencia haya tomado conocimiento, junto al Psicólogo Educativo deberán registrar el caso y aplicar una pauta para la evaluación y manejo del riesgo suicida en estudiantes otorgada por El Programa Nacional de Prevención del Suicidio por el Ministerio de Salud.

Para el registro del caso en el Acta se usará el siguiente formulario:

- Nombre del estudiante
- Edad
- Fecha
- Quien reporta el hecho
- Relación con el estudiante (padre, madre o apoderado; estudiante; profesor o asistente, otro).
- Descripción breve del caso (riesgo, intento de suicidio, circunstancias, etc.)

La pauta de evaluación permitirá distinguir entre riesgo suicida, riesgo suicida medio o riesgo suicida alto y tomar las decisiones pertinentes respecto a los siguientes pasos a seguir.

3. Para los casos en que se considere la existencia de riesgo suicida, el o la Encargada de Convivencia Escolar junto con el Psicólogo citarán a los padres y/o apoderados del estudiante para comunicarles los hechos acontecidos y los resultados de la pauta de evaluación aplicada. En esta instancia el Encargado de Convivencia, en un marco de acogida, dada la carga emocional de la situación, recomendará que el estudiante reciba ayuda profesional (derivación psiquiátrica y psicológica externa al Establecimiento, idealmente recomendando las redes externas con que cuenta la institución). Mismo procedimiento se aplicará ante situaciones de intento de suicidio o suicidio de algún miembro de la comunidad educativa que tuviese relación con el o la estudiante. En el caso que sea el padre o madre que se encuentre en dicha situación se contactará al adulto responsable a cargo del o la estudiante. Además, recomendará a la familia que derive al adolescente al Centro de Salud correspondiente en forma inmediata por medio de una Ficha de Derivación, la cual quedará registrada en Acta y firmada por el apoderado. En aquellos casos en que los padres y/o apoderados no les brinde este apoyo, se procederá a derivar a la Oficina Local de la Niñez (OLN).

Como estrategia complementaria, el establecimiento, por medio del Psicólogo Educativo, brindará un espacio de escucha y contención al estudiante involucrado, que consistirá en el monitoreo del tratamiento recomendado por el especialista externo.

4. En caso de intento efectivo de suicidio, el o la estudiante será intervenido por el o la Encargada de Convivencia Escolar, Psicólogo o profesional más cercano y que cuente con las habilidades sicoemocionales para intervenir.

Posteriormente, la persona encargada de la situación llamará en primera instancia al Sistema de Atención Médica de Urgencia (SAMU) para solicitar el traslado del estudiante y seguir sus orientaciones telefónicas. En caso que la ayuda no sea inmediata de parte del centro asistencial el director (o la persona que esta designe) deberá trasladar al estudiante al centro asistencial más cercano siguiendo el protocolo de un accidente escolar grave.

El director del establecimiento o la persona que éste designe, informará al apoderado de la situación replicándose el paso 4 (derivación psiquiátrica y psicológica externa al colegio idealmente recomendando las redes externas con que cuenta la institución).

Como estrategia complementaria, el establecimiento brindará un espacio de escucha al estudiante involucrado, que consistirá en el monitoreo del tratamiento recomendado por el especialista externo.

5. Con la intención de evitar efectos en cadena y de ejecutar acciones que fomenten la salud mental, el autocuidado y prevengan conductas suicidas, el o la Encargada de Convivencia abordará estrategias para implementarse a través del Plan de Gestión de Convivencia Escolar, las cuales se confeccionarán en conjunto con los guías, compañeros, padres y/o apoderados del curso del estudiante afectado, las cuales servirán también ocuparse con el resto de la Comunidad Educativa. Se realizarán talleres, charlas u otra intervención orientada a contener emocionalmente al curso y entregar estrategias de prevención a los padres y apoderados.

6. De manera preventiva el establecimiento realizará capacitaciones para los distintos miembros de la comunidad educativa, a fin de que éstos adquieran los aprendizajes necesarios para el actuar en temas de manejo de la frustración, manejo de las emociones y elementos de riesgo de los cuales deben saber detectar a tiempo entre sus estudiantes.

A continuación, se adjunta la Pauta de Evaluación y Ficha de Derivación de Riesgo Suicida en Establecimientos Educativos:

Pauta para la evaluación y manejo del riesgo suicida

(CARTILLA PARA EL ENTREVISTADOR)

Formule las preguntas 1 y 2	Último mes	
	SÍ	NO
1) ¿Has deseado estar muerto(a) o poder dormirte y no despertar? La persona confirma que ha tenido ideas relacionadas con el deseo de estar muerta o de no seguir viviendo, o el deseo de quedarse dormida y no despertar.		
2) ¿Has tenido realmente la idea de suicidarte? Pensamientos generales y no específicos relativos al deseo de poner fin a su vida/ suicidarse (por ejemplo, "He pensado en suicidarme") sin ideas sobre cómo quitarse la vida (métodos relacionados, intención o plan).		
Si la respuesta es "SÍ" a la pregunta 2, formule las preguntas 3, 4, 5, y 6 Si la respuesta es "NO" continúe a la pregunta 6		
3) ¿Has pensado en cómo llevarías esto a cabo? El o la estudiante confirma que ha tenido ideas suicidas y ha pensado en al menos un método. Esto se diferencia de un plan específico con detalles elaborados de hora, lugar o método, pues en este caso existe la idea de un método para matarse, pero sin un plan específico. Incluye también respuestas del tipo: "He tenido la idea de tomar una sobredosis, pero nunca he hecho un plan específico sobre el momento, el lugar o cómo lo haría realmente...y nunca lo haría".		
4) ¿Has tenido estas ideas y en cierto grado la intención de llevarlas a cabo? Se presentan ideas suicidas activas de quitarse la vida y el o la estudiante refiere que ha tenido cierta intención de llevar a cabo tales ideas, a diferencia de ideas suicidas sin intención en respuestas como "Tengo los pensamientos, pero definitivamente no haré nada al respecto".		
5) ¿Has comenzado a elaborar o has elaborado los detalles sobre cómo suicidarte? ¿Tienes intenciones de llevar a cabo este plan? Se presentan ideas de quitarse la vida con detalles del plan parcial o totalmente elaborados, y el o la estudiante tiene cierta intención de llevar a cabo este plan.		
Siempre realice la pregunta 6		
6) ¿Alguna vez has hecho algo, comenzado a hacer algo o te has preparado para hacer algo para terminar con tu vida? Pregunta de conducta suicida: Ejemplos: ¿Has juntado medicamentos/remedios, obtenido un arma, regalado cosas de valor, escrito un testamento o carta de suicidio?, ¿has sacado remedios del frasco o caja, pero no las has tragado, agarrado un arma pero has cambiado de idea de usarla o alguien te la ha quitado de tus manos, subido al techo pero no has saltado al vacío?; o ¿realmente has tomado remedios, has tratado de dispararte con una arma, te has cortado con intención suicida, has tratado de colgarte, etc.?. Si la respuesta es "SI": ¿Fue dentro de los últimos 3 meses?	Alguna vez en la vida	
	En los últimos 3 meses	
Toma de Decisiones para el facilitador comunitario/entrevistador		
Si el estudiante responde que NO a todas las preguntas de la pauta, recuerde que igualmente presenta señales de alerta y que por lo tanto, debe dar cuenta de éstas a sus padres y sugerir una evaluación de salud mental.		
Si la respuesta fue Sí sólo a las preguntas 1 y 2:		
Riesgo	1) Informe al Área de Convivencia sobre el riesgo detectado. 2) Contacte a los padres o cuidadores y sugiera acceder a atención de salud mental para evaluación de este y otros ámbitos. 3) Entregue ficha de derivación a centro de salud para facilitar referencia. 4) Realice seguimiento del/la estudiante.	
Si la respuesta fue Sí a pregunta 3 o "más allá de 3 meses" a pregunta 6:		

Riesgo Medio	<p>1) Informe al Director una vez finalizada la entrevista.</p> <p>2) Una vez informado, el Director (o a quien éste designe) debe contactar a los padres o cuidadores para informarle de la situación y solicitar la atención en salud mental del estudiante dentro de una semana.</p> <p>3) Entregue a los padres la ficha de derivación al centro de atención primaria (o al centro de salud de preferencia en caso de ISAPRE) y apoye el proceso de referencia al centro de salud si es necesario.</p> <p>4) Realice seguimiento del caso, asegurándose que el estudiante haya recibido la atención.</p> <p>5) Recomiende medidas de seguridad en caso de que durante la espera de atención se incluya un fin de semana (acompañamiento al estudiante, limitar acceso a medios letales u otro)</p>
Si la respuesta fue Sí a preguntas 4, 5 y/o 6 en los “últimos 3 meses”:	
Riesgo Alto	<p>1) Informe al Director</p> <p>2) Una vez informado, el Director (o a quien éste designe) debe contactar a los padres o cuidadores para que concurren lo antes posible a la escuela o liceo para ser informados de la situación, acompañen al estudiante y que éste concorra a atención en salud mental en el mismo día. Entregue a los padres la ficha de derivación al centro de atención primaria (o al centro de salud de preferencia en caso de ISAPRE).</p> <p>En caso de encontrarse fuera de horario de atención el centro de salud, el estudiante debe concurrir al SAPU o Servicio de Urgencia más cercano, acompañado de la ficha de derivación.</p> <p>3) Tome medidas de precaución inmediatas para el riesgo suicida:</p> <ul style="list-style-type: none"> • Acompañar al estudiante hasta que se encuentre con sus padres o cuidadores. Nunca dejarlo solo. • Facilitar la coordinación con el Centro de Atención Primaria cuando corresponda. • Eliminar medios letales del entorno.

Ficha de Derivación a Centro de Salud

1. Antecedentes Establecimiento Educacional

Fecha	
Establecimiento Educacional	
Nombre y cargo profesional de referencia	
Correo electrónico y teléfono de contacto del profesional de referencia	

Nombre	
Rut	
Fecha de Nacimiento	
Edad	
Escolaridad	
Adulto responsable	
Teléfono de contacto	
Dirección	

2. Antecedentes Estudiante

3. Motivos por el cual se deriva a Centro de Atención Primaria

(en caso de conducta suicida indique riesgo medio o alto)

4. Acciones efectuadas por el Establecimiento Educacional

--